ESTABLISHED 1872, NO. 20536 THE SHUN PAO SHANGHAI, SUNDAY JUNE 1. 1930.

申報

中華民國十九年
六月一日 星期日
外埠五大張 本埠另加增刊二張半
（今日本外埠附送圖畫週刊一大張）
今天本報售大洋四分
第二萬零五百三十六號
中華郵政特准掛號立券執照總包特別優待登寄之報紙

有美皆備 無麗不臻

美麗牌

華成烟公司啓

商務印書館影印

百衲本二十四史

清代校勘學者陸貽典曰、「古今書籍、宋板不必盡是、時板不必盡非、然較是非以爲常、宋刻之非者居二三、時刻之是者無六七、則寧從其舊也、」百衲本所選宋元舊刻、雖不能謂有是無非、然視殿本之源出明北監本、則聲價奚啻什倍、今將選用各本時代列舉如左、

【史記】宋慶元刊本
【漢書】宋景祐刊本
【後漢書】宋紹興刊本
【三國志】宋紹熙刊本
【晉書】宋紹興刊本
【宋書】宋紹興蜀大字本
【南齊書】同上
【梁書】同上
【陳書】宋紹興蜀大字本
【魏書】同上
【北齊書】同上
【周書】同上
【隋書】元大德刊本
【南史】同上
【北史】同上
【舊唐書】宋紹興刊本
【唐書】宋嘉祐刊本
【舊五代史】原輯大典注本
【五代史記】宋慶元刊本
【宋史】元至正刊本
【遼史】同上
【金史】同上
【元史】明洪武刊本
【明史】清本新增考證

本年八月底截止預約

預約簡則

▲冊數 全書約六萬五千葉 約裝八百冊六開版式
▲紙料 分印連史毛邊兩種 售價相同
▲預約價 一次全交三百元 分三次交先交一百六十元 第二三次各交一百元（書根印費不另收取）
▲郵費 各行省十六元
▲出書期 自本年至二十二年每年八月出書一次
樣本 索閱請附郵票二角

商務印書館發售

英語留聲機片

四大特色

(1)切合需要 此機片及其所附課本，專供國人學習英語者之用。個人自修，或教室講授時，均可作口說、耳聽、眼看之助。
(2)發音準確 發音者爲美國語音學專家福司德教授(Lawrence Faucett)準確清晰，無異面授。
(3)教材適當 全組六張，其中五張共收英語二十課，每課分生字及讀文兩項；一張專收母音與子音，並詳示其讀法。課本由胡憲生先生與發音人合編，附有漢譯、註釋及練習問題。
(4)價廉物美 機片由世界著名之 Victor 唱片廠製造，品質精良，售價低廉，無可比擬。

英語留聲機片 全組六張 定價十二元 零售每張二元五角
英語留聲機片課本 每冊定價一元 購全組機片贈送

THE ENCYCLOPAEDIA OF THE SOCIAL SCIENCES

英文社會科學百科全書

社會科學界的空前鉅著 當代諸大學者擔任編撰
具有世界性的參考要籍 全書十五大冊八千萬言

社會科學包括至廣，門類至多，市上所有書籍，或內容繁雜，漫無系統，或專治一科，難窺全豹。美國麥美倫圖書公司有鑒於此，特聘世界著名之經濟學大家 Edwin R. A. Seligman 暨 John Dewey, Paul Monroe, Charles A. Beard, Irving Fisher, Wesley Mitchell, Wm. F. Ogburn 諸大學者編輯社會科學百科全書 (The Encyclopaedia of the Social Sciences) 行世。此書全部計十五冊，每冊約八百頁，綜計約八千萬言，每年出版三冊，五年出全。內容豐富，舉凡人類學、歷史學、社會學、心理學、教育學以及法律、政治、經濟學等，無不具備。各科均由該科世界著名之泰斗分任編纂，實爲社會科學界空前之偉大作品。此書第一冊現已出版，所有中國境內發行事務，統由本館獨家經理。茲特訂定簡章，發售預約，想國內學術界必以先覩爲快也。

—預約簡章—

冊數—全書十五冊，每冊約八百頁，綜計約八千萬言。
裝訂—華美堅固
預約價—定價國幣三百六十元，預約二百九十五元，一次付清，郵費在內。
截止期—民國十九年七月三十一日。
出書期—自十九年起至二十三年止，每年四月八月十二月各出書一次，第一冊隨定單寄呈，自第二冊起由出版家掛號直寄定戶。
定書處—上海商務印書館及各地分館
樣張—向定書處索閱

美國麥美倫圖書公司出版
商務印書館獨家經理

上海商業儲蓄銀行

添設小東門分行通告

敝行爲華界住戶及商家謀便利，已在西門（中華路一四五〇號）開設分行，茲特在小東門添設分行，定於六月二號開始營業，倘承各界惠顧，謹當竭誠歡迎

◉分行地點 東門路七十七號
◉營業種類 存欵—放欵—儲蓄—滙兌
◉營業時間 上午九時至下午四時 星期日照常營業

電話六八〇五〇號

分行存戶支票及分行本票均可持向總行支現
分行存戶欵項總行可以代收入帳

總行寧波路九號

陳嘉庚公司

贈送馳名良藥

消化丹 頭痛散 普生油

本公司鐘標消化丹完全中藥配製，主治胃滯，利便開胃，有獨到之功，頭痛散專治一切頭痛，普生油兼治內外各症，可搽可服，爲居家旅行必備之良藥，從本月一日起，贈送七個星期，凡購本公司下列膠底鞋一雙概贈普生油一瓶，頭痛散一包（贈消化丹者不再送頭痛散，贈頭痛散者不再送消化丹）特訂辦法如左

贈送辦法
自立鞋一雙
自强鞋一雙
步蓮鞋一雙
平章鞋一雙
套鞋一雙
平等鞋一雙
籃球鞋
上海時髦鞋等各贈普生油一瓶頭痛散一包

新加坡陳嘉庚公司製造廠啓
上海第一分行南京路山西路西首
上海第二分行北四川路武昌路口
南京分行 杭州分行 無錫分行仝啓

戊A 1404

三友實業社 大減價展期

只有四天了●

草帽特價八折

▲陳列三樓商場發售▼

總公司門市部郵售部上海南京路浙江路東●蓬萊市場門市部（在南市蓬萊市場東部沿襄前街）
（今日星期上午休業下午一時起照常營業）

旅行藥庫

▲旅行之良伴 ▲隨身醫藥顧問

此項藥庫爲羅威公司最新出品・配製異常鄭重・內儲良藥二十種・各有特效・普通醫用器械・亦均全備・裝璜精美・携帶不俗・內附小册子中述藥用甚詳・使人一目瞭然・誠恐前之創製也。

每組六元

上海羅威公司總發行
上海中法 中西 藥房經理
全國中法中西分店及各藥房均有出售

上海碼頭貨物保管股份有限公司廣告

工商部 註册

本公司專辦上海特別市範圍內沿江沿河各碼頭起卸各種貨物之保管事業資本十萬元先收四分之一已呈蒙工商部註册發給第三類第二八七號營業執照在案凡商號有貨物於各碼頭起卸及堆存露天過夜恐防被竊損失者可向本公司投保保費極廉製取保單爲憑如失竊則如數賠償現正在遴選工友群訂章程並接洽各碼頭各幫一俟辦理完備再行登報定期開幕營業本公司原爲便利商貨營運起見各業公司行號如有意見賜教藉資參考至所歡迎

地址上海法租界愛多亞路三九號三樓

ZA 2344

上海四馬路平望街 福興園菜館 誠意廉價 通告

本園開設在四馬路平望街已將十載精製各式菜餚設備雅潔枉顧諸君咸蒙讚譽週有不肖之徒冒我園名並乘貼隣美舞臺舊址拆造之際無端造謠搶奪生意敝園爲特邀向房主重申前約繼續租住并添建新廳地方寬敞訂於國曆六月一日起特別大廉價一月零吃照價八折正席九折購備禮券均照九折計算誠意優待歡迎光顧特白

上海友華汽車公司樣子間遷移通告

啓者本公司原有靜安寺路一〇五號樣子間因與修理距離太遠且房屋不敷應用今爲擴充斯多華脫運貨車營業及便利顧客接洽起見自六月一日起遷移至愛文義路墨特赫司脫路口新屋營業各界如有垂詢請移玉新址爲幸特此通告

上海友華汽車公司啓

樣子間 愛文義路麥特赫司脫路口 電話三七七一九
修理部 愛文義路七八〇口 電話三五四八三

儉德儲蓄會啓事

敬啓者本會前爲積極提倡儲蓄起見特乘九屆勸導會徵求新會員之際發行一種會員優待證并採用抽籤分等給贈法藉資鼓勵其抽籤時期本訂於六月一日舉行惟該證印刷時被印刷所就悞致發行時間無形縮短現各埠分會以到件已遲恐促未能得到良好成績紛來要求展期竊查本會是舉原爲推廣儲蓄優待會員而設今既有上述情形自當寬假時日俾徵求者得從容勸導用收美滿效果茲經衆公決准展期一月延至七月一日抽籤用特登報聲明即希公鑒

戊A 1387

美豐銀行遷移聲明

逕啓者敝行自六月三日起遷移至南京路二十九號新址營業特此通告

上海中國墾業銀行遷移紀念儲蓄啓事

茲值敝行遷移新屋爲酬答儲戶起見特訂有紀念儲蓄辦法優給利息備有贈品優待章程承索即奉

行址河南路九江路轉角

交通銀行發付股息廣告

交通銀行股東公鑒本行十八年分股息現定於六月三日開始照付請即查照向例携帶股票向就近本分支行憑取股息可也除分函外特此通告

交通銀行董事會啓 五月廿七日

上海交通銀行第一二辦事處

營業部 經營銀行一切業務並代付內國公債庫券本息凡本辦事處之存摺存單支票及送銀簿等件在三馬路外灘本行均可收付

儲蓄部 收受各種儲蓄存款備有詳章承索即奉

營業時間 星期一至星期五上午九時至下午四時 星期六上午九時至下午三時 星期日上午十時至十二時

地點 第一辦事處 跑馬廳對面靜安寺路八十八號 第二辦事處 新北門口民國路二二八七號

中國銀行經付善後金公債還本付息廣告

本行經付民國二年善後金公債本息案內其第七次中籤還本暨第三十四期利息定於本年七月一日開始付款凡在中國方面持票人得就近向本行總分支行領取本息特此廣告

中國銀行啓 0T18 由

上海中國實業銀行添設南市分行通告

本行爲便利顧客起見擬在本埠繁盛各區添設分枝辦理儲蓄存款及銀行一切業務今設南市分行於東門路九十三號擇于六月四日開幕特此告白

營業時間 上午九時至下午四時 星期日上午十時至十二時

A乙 2414

上海日夜銀行

虹口分行開幕紀念 優待儲戶

贈送 精美眞皮篋 美術美女圖

本行抱服務社會宗旨，前於浙江路設立分行，顧客稱便，今又在虹口北四川路虬江路北首，添設分行，已於五月二日開幕，經營各種存款放款，以及一切銀行業務，利息優厚，手續敏捷，星期不停，時間最長，值此開幕伊始，特定優待辦法，如蒙惠顧，曷勝歡迎。

優待…… 自開幕日起，一個月內，凡在該分行存入定期一年至四年者，利息照定額外增加一釐計算。

贈品（一） 自開幕日起，一個月內，存款滿一百元，或定期一年以上，存數滿一百元者，贈眞皮鞄篋一只，（男女兩種，聽取。）或百元以上二只，存數大多，依此類推。

贈品（二） 自開幕日起，一個月內，各款無論定期活期，每戶贈美女圖一張，以贈完爲限。

◎零存整取存款 每月存入大洋五十元六年期滿可得本利洋伍千元正 九年期滿可得本利洋壹萬元正

◎預定整數存款 一次整存三千五百元九年期滿可得本利洋壹萬元正

◎定期存款 三個月週息七釐，六個月八釐，一年九釐，二年一分，三年一分一釐，四年一分二釐，六年（對本對利）

◎出租保管箱庫 本行總行自建鋼骨水泥堅固保險庫，特設純鋼新式大小俱備保管箱，地點適中，供客儲藏貴重物品，取費低廉，手續簡捷，凡爲敝行或往來各戶，租用者，一律減半收費，以示優待

▲詳細章程函索即寄▼

（地址）總行 愛多亞路大世界間壁 分行 浙江路寧波路南首 北四川路虬江路北首
（電話）六〇六〇七六
（時間）上午九時起下午七時止 星期日照常營業

新華商業儲蓄銀行召集股東常會公告

本行已呈奉財政工商兩部核准註册茲定於國曆六月二十九日（星期日）下午二時假北平銀行公會開股東常會並遵照新章改選董事監察人股東諸君於會期前請向平津滬總分行憑股票驗取入場券如因事不克到會即望委託他股東代表出席自登報之日起至開會日止股票停止過戶特此通告

戊A 1796

新華商業儲蓄銀行廣告

本行創設於民國三年資本二百萬元經財政工商兩部註册核准專營定期活期往來存款匯兌收解抵押貼現放款等一切商業銀行業務兼辦各種儲蓄存款手續簡捷利息優厚印有詳章索取即奉

上海江西路五十一號 電話六〇七四〇
天津法租界中街六號
北平廊房頭條

戊A 1797

惇敍儲蓄銀行更名惇敍商業儲蓄銀行緊要啓事

敝行名稱准於十九年六月一日起由惇敍儲蓄銀行改爲惇敍商業儲蓄銀行所有印鑑等亦於同日更換至本年六月一日以前凡用惇敍儲蓄銀行名義所簽發之各種單據文件印信等仍一概繼續有效特此佈聞再者敝行各種存款章程業經修改完善函索即寄利息優厚手續敏捷 各界仕女如蒙惠顧無任歡迎

惇敍商業儲蓄銀行新遷行址通告

敝行自創設以來業已十載專營一切銀行業務素抱愼重穩進主義早爲各界所洞悉現因原有地位不敷辦公爰於天潼路乍浦路轉角新建行址即日遷入照常營業特此佈聞

戊A 1391

十五年之計

凡事進行之前，必先有一預計，古人十年樹木，百年樹人，即謂此也，儲蓄於本會之人，乃爲十五年之計者，然他事之預計，必須到期而後可以達其目的，若儲蓄於本會，則每月有得獎之希望，即每月可以達其目的，而且他事之達目的，不過如其應有之量而止，若儲蓄於本會，則有二千元之儲金，乃四萬九千餘元之特獎可得，是過其應有之目的，二十倍而不止，有志儲蓄者，盍速來入會，此佈

詳章函索即寄

上海法租界愛多亞路七號 萬國儲蓄會啓

CA 321

上海公共租界電車公司發息通告

本公司爲發給西歷一千九百廿九年十二月卅一日止之第二期股息事〇計每股發息七便士半（免除所得稅）凡執有本公司不記名股單之各股戶請至匯豐銀行交出第卅九股息單並向該銀行索取證明書填寫明白於西歷一千九百三十年五月廿九日起由該銀行交發惟息單須交銀行兩日後驗明無訛方可照付其金鎊市價須按息單送交銀行日之買價核算此佈

倫敦經理秘書薛德奉命啓

杭州城站興業公司開股東年會廣告

敬啓者本公司經董事會議決定於國曆六月八日在本公司開股東大會議一切屆時務請各股東大駕蒞臨幸勿遲卸爲荷除函達外特此登報此請 各股東大鑒

杭州城站興業公司謹啓

戊A 3745

蘇州電氣廠召集股東會通告

茲經董事會議決本廠定於六月二十一日下午一時假座元妙觀方丈內開第十屆股東年會除另函分致外恐遠道遷移未及週知特此登報公告再自登報日起至開會日止照章停止票股過戶合併聲明

戊A 9157

各埠柴炭客商公鑒

敝業今年整頓行規訂有客貨付款期訂四十天即取貨款誤解爲變相加佣出而反對後經上海特別市社會局函託上海特別市商整會調解於五月八日作第三次調解決定辦法四條茲照錄如次（一）九八扣現取消生意交易以代客現售行家不負墊款之責（二）客帮柴炭船在滬因售賣現款躭擱延久不涉行方之事（三）以前被行家扣去九八扣現一律發還半數（四）行客雙方在營業上有情願通融之處不受本調解決定之拘束旋於五月十七日奉上海特別市社會局訓令開爲令遵事查該業九八扣現糾紛一案前經本局轉函本市商人團體整理委員會調處在案茲准復開本案業於本月八日召集雙方開調解會議商定辦法四條請察核等由准此查處置辦法尚屬公允除批飭奉化旅滬柴炭船業公會遵照外合行令仰該會遵照調解決定辦理爲要此令等因奉此貴客查照施行爲荷

上海特別市柴炭行同業公會啓

本埠柴炭店號公鑒

本業爲經濟環境所困迫營業前途幾至一蹶不振本年二月間曾經在各報登載啓事對於店戶貨款一律一個月清償藉資維持如逾期不清停止續交至三節結束照例辦理各種支票一概不收在案今爲柴炭客帮爭要售現業經上海特別市商整會社會局調解決定辦法四條（詳在上面各埠柴炭客商公鑒內）實行代客售現公訂五月底結賬後切實施行茲特通告凡五月底貨款未結清者後貨暫停發付自六月一日起凡柴炭客行店三方均實行現款買賣誠恐有未週知特行登報通告統希查照

上海特別市柴炭行同業公會啓

西湖療養院

本院爲療養肺病之所院址在杭州裏西湖葛嶺山可由葛嶺山脚十五號牆門直上來院病人務宜乘轎以免登山之勞章程函索即寄

院長丁任生 電話西字三百七十六號

招商局船期

江新快輪准於國曆六月一日晚星期日開往長江各埠

江安快輪准於國曆六月二日晚星期一開往長江各埠

輪船招商局長江輪特等艙菜間即大優待旅客通告

本局爲優待旅客起見特與各同業安洽自六月一日起凡乘本局長江各輪特等艙其票價依照太古怡和日清各公司新訂價目八折計算特別減低以示優異茲將票價略列如下詳細價目承索即寄特此通告　頭等艙（江安江順江華江新）上海至南京二十元九江四十四元漢口五十二元二等艙（江裕江天建國江大江靖）上海至南京十三元九江二十六元漢口三十二元　售票處外灘九號招商總局客業科客票處電話一二五八九　四川路一一四號中國旅行社電話六八七四一　各埠招商分局及中國旅行社　戊A1399

美商彝陵快輪六月三號直放重慶

本輪賬房啓

如蒙惠顧請駕臨敝公司客票部接洽無任歡迎　上海廣東路三號　電話六六二三七

大來輪船公司

六月四號格蘭總統號開往香港及小呂宋

六月六號麥金蘭總統開往美國舊金山

六月十一號約翰遜總統開往香港及環遊世界

美國郵船公司

六月十三號傑弗遜總統開往美國西雅圖

衡平公司出售大貞輪船啓事

本公司所有大貞輪船已出售於安通公司改名大興所有出售以前如有對於大貞輪船發生物權上之糾葛（債權不在其內）遵奉上海特區地方法院庭諭自登報日起兩星期內提出證據向本公司交涉嗣後大貞輪即現改名大興輪船一切行爲與本公司不相涉特此慎重聲明諸希　查察　ZA2162

利興運輸公司總經理汪墨卿敬告亳州各莊號啓事

敬啓者本公司支店遍設滬杭京滬津浦隴海膠濟各路站凡有銀錢與各該處銀號等往來如有總公司或鄙人簽字蓋章承諾保證者當負責任否則歸各該處經理或有銀錢責任者自行負責此乃向例辦法查亳州本分公司近年因遭軍事影響坐食虧耗今歲初即去信囑令收歇回料且該處已在軍事範圍不料該經理李俊亭延不遵辦如此任情違抗深恐日久虧折更鉅後患不堪設想除早去信聲明收歇不負一切開支之耗外用特再登申新二報凡李俊亭經手移借各莊號銀錢及出票據等情概有其自行理涉與本公司無關尤恐各莊號未明眞相故此鄭重聲明特希　公鑒是荷　AZ2515

大中華化學皮毛染色公司改組更名爲大中華漂染硝煉廠啓事

敝公司去年成立以來專染各種皮毛成績優美出品精良早蒙各界讚許營業發達至爲榮幸茲以原址不敷擴充內部特遷至斜橋大林路更名爲大中華漂染硝煉廠特聘德國專門化驗技師除原有德國設備外並增添最近新式機器　皮毛染色　硝皮漂白染色煉油　非常完美　出品則益加改良　出貨尤能迅速　以副諸君之雅意　惠顧請移玉新址接洽無任歡迎此佈

公平洋行　晴雨商標　陰丹士林色布加價通告

本行於五月十五號至念一號曾經登載申新兩報聲明自六月一號起加價一節早邀　公鑒無如本星期內先令尤爲奇縮雖加價仍無以彌補爲此迫不得已就所定之加價上每疋再加元三錢如一百九十號之貨每疋加元六錢二百八十號之貨每疋加元七錢半其餘每疋均加元五錢即此加價之數補償先令之損失極爲微細爲特於此一星期中祇得將少數之貨供給顧客以期聯絡至六月七日以後其價格之如何仍照先令升縮爲表準尚祈　惠顧諸君鑒諒爲幸特此通告　ZA8052

至聖水批發家注意

本廠創製至聖水，自前清丁未年，發行迄今，垂二十五載，風行全球，名馳中外，凡患時疫急痧，以及各種大小病症，外治內服，莫不藥到病除，以故每年救活生命，不可勝數，蓋至聖水合法配製，純以貴重藥品，此項目前金貴銀低，百物騰貴，而藥物一項，成本較鉅，功效迅速，有口皆碑，毋待自詡，至於氣味之馨香，裝潢之雅緻，尤其餘事，惟未便因之增漲，且念發行此藥，原爲暑天救命之良劑，衛生必需之要品，況本廠素以濟世爲懷，絕不惟利自圖，今願不顧成本，照章發售，倘蒙零躉批發，概照原價，以期遐邇普及，庶窮鄉僻壤，不致向隅，幸垂鑒焉。

上海四川路三和里口　震寰藥廠謹啓

蘇州上海　雷允上誦芬堂精製夏令要藥

痧藥蟾酥丸　專治中暑觸穢絞腸腹痛吐瀉一切痧症

臥龍丹　專治暑熱伏邪不省人事上吐下瀉小兒驚風等症

行軍散　專治絞腸脹痛不省人事之症

正氣丸　專治四時感冒驟然邪閉清陽內伏濁陰失降乃痧症之聖藥也

辟瘟丹　專治時邪瘟疫霍亂腹痛觸穢成痧以及感受山嵐瘴癘之氣

紫金錠　專治時邪熱閉痧脹腹痛小兒驚風

［illegible］　專治時疫流行霍亂吐瀉絞腸腹痛手足冷麻脈象沉伏諸症

午時茶　專治感受寒食積滯中暑霍亂乍寒乍熱腹脹等症

六神丸　專治時邪癘毒爛喉丹痧喉風喉痺雙單乳蛾諸症

［illegible］　專治中暑觸穢霍亂吐瀉

［illegible］　專治頭暈目眩鬱悶等症

［illegible］　專治中暑觸穢頭眩目暈及小兒外科驚風諸症

［illegible］　專治天行時邪感瘴觸穢中滿神昏腹痛吐瀉及小兒驚風痢病諸症

正氣丸　專治中暑受寒腹痛吐瀉水土不服等症

［illegible］　專治感受四時不正之氣頭眩腹痛霍亂吐瀉等症

（注意）本堂向無在外抖售之人早經聲明有年近因奸偽之徒竟敢冒稱店員在外抖攬招搖誑騙恐貴客爲其欺朦致受損害務請諸君務祈直接交易庶無貽誤除蘇滬兩處外特再緊要聲明

蘇州城內閶門西中市大街第三百十九號門牌電話一百九十五號

上海法租界新北門外興聖街南口第二百五十一二號門牌電話中央五九八六號

雷誦芬堂允上氏謹識

杭州上海　胡慶餘堂雪記藥號鄭重聲明

本堂開設杭州五十餘載分設上海北京路十有餘年發售各種藥品無不精選上乘虔誠修合近有貪利之徒影戤以似是而非之牌號詐財肥己彼輩祇知圖利不顧病家生命爲此鄭重聲明須知本堂除杭州大井巷上海北京路兩家外別無分出　諸君千萬注意以免受欺

杭州大井巷　上海北京路西首　電話九一四九六九號

杭州上海　胡慶餘堂雪記藥號廣告

本堂設廠西湖之旁汲取虎跑秀之水杜煎虎鹿龜驢諸膠採辦各省道地藥材法製丸散膏丹時屆夏令本堂特延高僧虔誦經懺修合　胡氏辟瘟丹　太乙紫金錠　飛龍奪命丹　八寶紅靈丹　行軍散　痧氣丸　臥龍丹　純陽正氣丸　上海北京路西首　電話九一四九六九號　乙A7527

浙江杭州市　萬承志堂藥號廣告

本堂開設杭州清河坊大街豐禾巷對面歷數十年採辦各省道地藥材法製門市飲片虔修丸散膏丹杜煎虎鹿龜驢諸膠各界獎譽營業日增年來鑒於外貨充斥尤爲吾天之要品爭荷諸君之雅意開設杭州大井巷分設　秘製萬氏參茸丸　人參再造丸　太乙救疫丹　神效辟瘟丹　急救雷公散　觀音救急丹　諸葛行軍散　八寶紅靈丹　萬應平安散　飛龍奪命丹　純陽正氣丸　白痧散　痧氣丸等以及沙甑應時花露各種藥酒早蒙各界贊許茲值此商業競爭之秋益自奮勉敬希　諸君惠顧　電話七六三號　乙A518

調換乙丙漢債代表駐滬辦公處通告

項金融公債者速即持票連同第七期起息票全前赴漢口向本駐漢辦公處驗以憑核口中央銀行補領息款再行掉換關債倘持票人在滬爲節省周轉起見應准取具銀行定于六月二日抽籤時間追促幸勿自誤再關債票面價有爲元千元百元三種連本部函凡持百元以下之前項金融公債者須湊足百元方能掉換特此公告　行書面擔保并在原金融公債票背加蓋擔保行圖記以明責任即可就近憑向本駐滬辦公處掉換關稅公債如有第七期前未經抽籤之湖北金融公債者即向本駐滬辦公處掉換　ZA3636

調換乙丙漢債代表駐滬辦公處通告

額張數開單於抽籤前一日函報本部備查一俟抽籤完竣再行繼續調換並將已抽中之債票如數檢出送交本部由部另發未中籤票調換以重公款希查照辦理並見復

財政部通告第二三四號

爲通告事據河北熱河官產驗照專員龔先驄呈報職處於四月三日爲李貴堂接管等情查該處央委派人員合行通告該省人民一體知悉嗣後該處填發左列號碼內之驗單一概無效務各注意特此通告

［illegible］計共四千二百六十七張　ZA3564

上海台災急振會收到捐款鳴謝

大善士捐洋三百六十元陳聽士偉李靜修求同生淨土人英記會元照景福銀樓諸大善士各捐洋二百元鍾承德堂合盛昌金達三于周聖琪李周聖定無雲台叔崇德堂［illegible］洋一百元周顯超水善通二大善士合捐洋一百元沈文華大善士捐洋七十元鍾佩蒼鍾序璜許爾純王健記無名氏信天翁諸大善士各捐洋五十元吳仲言傑叔珂程柏堂［illegible］十元杜幼三謝儀賓二大善士各捐洋三十元盧少堂華少梅孔衍慶堂舒石父諸大善士各捐洋二十元王惠瑛破鏡圓大善士捐洋十一元三角三分二厘陳寄華潘蘭生［illegible］善士各捐洋十元周德齋大善士捐洋八元史錦莊新中國藥聖範陸聖鑑顧豫夫無名氏水記瑞記理泉無名氏雪記鳳記楨記鼎記惟善氏陳季安翁聖木何千里吳聖鎮［illegible］葉聖方趙眠云二大善士各捐洋三元能善大善士捐日金二元王慶遜華通倉庫悅來公司史俊人顧顏平蔣企範貝聖才歷通公司華翼義公司景昌隆無名氏捷運公司［illegible］暎路宋臣何冠十趙守謙諸大善士各捐洋二元黃玉慶施聖毓胡少珊龐琴生協和公司無名氏陳象生劉聖宸王康澄陳止廬無名氏朱笠峰范叔彝王葆錦劉雨蒼［illegible］助孫子範孫樹楷蘇玉濤周悟儀錢亦重張稼周徐雲人李靜娛翁同文蘇蘭芳雷五雲陳木樺盧慕暉王玉璞劉道一思補過齋劉濬生無名氏何友南俞姑娘志淨浩炳［illegible］　戊A1819

膠濟鐵路管理局布告

查本路貨物運價向未分別等級與國有各路殊不一致茲經根本修改遵照部定貨物分等表訂定分等運價自本年七月一日起實行以前運價表屆時即行作廢特此佈告　戊A1379

上海中國賽馬會啓事

本會定於六月三日（星期二）下午六時半在靜安寺路一百廿一號甲本會會所舉行第四次會員大會凡吾會員務請屆時蒞臨爲正式會議　書記胡得利謹啓　ZA8152

江灣賽馬

國曆六月二日（星期一）爲本會第一六二期賽馬之第二天准下午一點一刻鐘起賽共賽十一次會員搖彩套頭票每套（二天）售洋念五元可向靜安寺路一二六號事務所購取特此佈告

引翔鄉大香賓

本會于十九年六月七八九十四日在引翔鄉賽馬場舉行第四期正式賽馬共賽四天第三天（九日）第九次舉行香賓賽該項大香賓票每張售洋十元可隨時向靜安寺路一百二十一號甲本會搖彩部購取或函購亦可

上海中國賽馬會啓　ZA4842

綸昌漂染印花公司遷移啓事

啓者本公司近因房屋不敷辦公遷移於四川路五十六號四樓並訂於六月一日起在新屋開始辦公恐未週知特此通告　▲電話一二二二一　一二二二三　一二二二四　一二二二五　乙A1373

上海南火車站後煤屑路新普育堂收養嬰孩廣告

滬地人口衆多窮民產生子女無力撫養遺棄嬰孩于途者時有所聞李季卓先生惻然憫之商由本堂育嬰部慨助常年經費繼續不絕嗣後凡貧家產生子女及道路遺棄嬰孩近處送來者給予車資六角遠處送來者給予車資一元恐未週知特此佈告　楊樹浦聖心醫院附設之育嬰部同樣辦理　國路一號

新普育堂主任陸伯鴻啓

上海電力公司端節放假啓事

本公司寫字間及樣子間於六月二日放假一天特此通告　CA334

各大藥房鑒

茲因金價昂貴敝公司各藥價格不敷成本自即日起（六月一日）增價出售新價單及優待經售家之新章程俟印就後寄上諸祈諒察是幸

兜安氏西藥公司謹佈　CA338

寧波旅滬同鄉會第七屆徵求會員大會啓事

本會徵求會員每兩年舉行一次本年徵求大會經第十次執行委員會議決於六月一日起舉行並推伯元爲總隊長繼光等爲總參謀以桑梓義務誼無可辭願與我同鄉父老兄弟姊妹共同效力現已定六月一日開幕所望各同鄉踴躍應徵俾我旅滬同鄉團體益臻鞏固伯元等之幸凡我鄉人實利賴之專此布告伏希　公鑒

總隊長王伯元　總參謀張繼光　洪沁亭　洪雁賓　毛志韶　同謹啓

寧波旅滬同鄉會內設蔬食部

本會新設蔬食部由覺林蔬食處代辦中西菜點全備凡我同人公餘之暇納涼消遣均爲相宜定於六月二號開幕此啓

經營地產者注意

君若欲經營投資地產事業機密而可靠請臨四川路七十號中國營業公司面晤經理必能洞悉一切而使君信任也

圓通寺講經通告

茲訂國曆六月八號起下午三點至五點止于美租界周家嘴路公平路西邊圓通寺恭請月溪大法師演講金剛般若波羅密經般若波羅密多心經開示念佛法門釋迦牟尼佛人生哲學之究竟問題從那裏生來如何死去投胎從那裏來死了從那裏去夜間爲什麼要做夢如何方能不生不死不來不去不做夢如何不生不死不來不去的方針歡迎男女來寺聽經是爲無上勝緣

圓通寺住持靈嚴謹啓　CA2499

奇異安迪生電器公司通告

本公司各工廠寫字間於六月二日星期一晨七時起照常工作凡屬本公司雇用之人如於該日不到廠者作自行辭職論嗣後如有請求給予工作者當作新工人辦理所有各種獎金凡自行辭職者一律照章取消

總經理潘奇　CA335

藝苑眞賞社十五週紀念廉價

●折扣　本社精印碑帖書畫廉價一律七折　近省函購免加郵費　詳細目錄函索即寄
●展期　國曆六月一號起至三十號止　外埠以郵局日戳爲憑　逾期仍照向章收價
●地址　上海三馬路四百〇一號新聞報館對門
展期一月

金石單片
周盂鼎銘　周毛公鼎銘　周散氏盤銘　周虢季子白盤銘　周齊侯罍銘　秦泰山二十九字縮本　秦瑯邪臺刻石縮本　西漢楊量買山記　吳天發神讖碑　隋陶貴墓誌
四角　五角　四角　四角　四角　八角　四角　五角　四角　四角

殷周金文
[illegible]範初編上下二冊　五元

周秦刻石
宋拓周石鼓文　明拓周石鼓文音訓　北宋拓秦泰山刻石　宋拓秦瑯邪臺刻石　初拓秦會稽刻石五十三字
二元八角　二元五角　一元二角　一元二角　二元四角

漢碑
宋拓漢開母廟石闕銘　宋拓漢少室石闕銘　宋拓漢景君碑　宋拓漢景君碑陰　宋拓漢石門頌　明拓漢乙瑛碑　初拓漢李孟初神祠碑　宋拓漢禮器碑　宋拓漢禮器碑陰　宋拓漢禮器碑側　明拓漢鄭固碑　初拓漢孔宙碑　明拓漢封龍山頌　初拓漢武榮碑　宋拓漢張壽碑　北宋拓漢衡方碑　宋拓漢史晨前碑　宋拓漢史晨後碑　宋拓漢西狹頌　北宋拓漢郙閣頌　宋拓漢楊淮表記　宋拓漢魯峻碑　明拓漢韓仁銘　明拓漢陽尹宙碑　宋拓漢白石神君碑　明拓漢張遷碑
宋拓漢樊敏碑　初拓安陽四種合冊　初拓漢孟孝琚碑　初拓漢朝侯小子碑　初拓漢袁博碑

魏晉齊碑
初拓魏曹眞碑　初拓晉爨寶子碑　宋拓魏孤石門銘　宋拓魏張黑女誌　宋拓魏敬史君碑　初拓齊文殊般若經　宋拓開皇蘭亭

唐宋刻石
宋拓孤本唐蘖禪師碑　初拓唐九成宮　宋拓唐李陽冰城隍廟碑　宋拓顏魯公座位帖　宋拓懷素千字文　宋拓懷仁聖母帖　初拓宋徽宗三圖題識

魏隋墓誌
魏高湛墓誌銘　魏王僧墓誌銘　魏王偃墓誌銘　魏劉懿墓誌銘　魏李超墓誌銘　魏刁遵墓誌銘　魏崔敬邕墓誌銘　魏司馬景和妻墓誌銘　魏崔頠墓誌銘　魏司馬元興墓誌銘　魏元公墓誌銘　隋姬夫人墓誌銘　隋董美人墓誌銘　隋張貴男墓誌銘

碑聯集搨
周石鼓文篆書聯　秦嶧山刻石集聯搨本　漢開母石闕集聯搨本　吳天發神讖文集聯搨本　唐瘞鶴銘集聯搨本　唐三墳記集聯搨本　漢石門頌隸書　漢孔宙碑集聯搨本　漢封龍山頌集聯搨本

唐宋聯集搨
唐王羲之聖教序集聯搨本　唐懷素草書千字文集聯搨本　晉王羲之十七帖集聯搨本　唐不空和尚碑集聯搨本　唐爭坐位帖集聯搨本　唐懷仁聖教序集聯搨本　定武蘭亭集聯搨本　唐褚遂良雁塔聖教集聯拓本　唐麻姑仙壇記集聯搨本　唐多寶塔集聯搨本　魏崔敬邕銘集聯搨本　魏張猛龍碑集聯搨本　魏鄭文公碑集聯搨本　魏石門銘集聯搨本　宋蘇東坡顏銘集聯搨本　梁瘞鶴銘楷書

周金聯搨大觀
周王孫鐘銘集聯搨本　周齊侯罍銘集聯搨本　周毛公鼎銘集聯搨本　周盂鼎銘集聯搨本　周克鼎銘集聯搨本　周頌鼎銘集聯搨本　周不期敦銘集聯搨本　周秦公敦銘集聯搨本　周歸牟敦銘集聯搨本　周虢季子白盤銘集聯搨本　周頌敦銘聯拓　周頌壺銘聯拓　周曾伯簠銘聯拓　周齊侯盦銘聯拓

晉唐法帖
宋拓王羲之示宣表　宋拓王羲之曹娥碑　宋拓黃庭經　宋拓東方朔畫贊　宋拓樂毅論　宋拓破邪論　初拓十三行　宋拓玉版十三行　初拓孫過庭書譜　初拓飛鳥翁　宋拓洛神賦　初拓趙子昂二體千字文

歷代法書名畫
宋蘇東坡書詩墨蹟　宋黃山谷書詩墨蹟　元趙子昂歸去來辭墨蹟　元趙子昂天冠山詩墨蹟　明沈石田書詩墨蹟　明祝枝山書墨蹟　明唐六如書　唐昭陵六馬圖　蕪苑遺眞留眞譜　燕山人物山水冊　王安山水冊　王漢藻十景冊　秦清曾古蘇姑　秦清曾山水印片一套　奏尺木太平山水全圖四冊　原板桐陰論畫全編八冊

新新屋頂花園
今日起特別優待　門票減售小洋二角

上海錢業公會通告
啓者查本公會營業規則第三條丁項規定陰曆端午中秋各休假一天現在遵用國歷是不能再有端午中秋之存在茲經全體會員大會議決刪去丁項之規定改以六月一日爲夏節十月一日爲秋節各休假一天事經公決施行用特登報通告
甲A1885

大華藥房
四馬路望平街東首

一週紀念　大減價　大贈品

本藥房舉行夏季廉價條已期滿承蒙各界不棄紛紛惠顧曷勝感幸茲值創立一週紀念之期爲答賜顧雅意起見爰自國曆六月一日起特再舉行大減價大贈品三十天所有下列名藥一律格外廉價購貨滿洋一元以上均有名貴贈品 倘蒙惠顧無任歡迎

電話 六二八六七

補血生精 大華晶
化痰止咳 凡咳靈
白濁靈藥 告吾康
清血解毒 內服血清
辟穢法疫 花露香水
清熱解暑 果子露
回生救急 時疫水
殺菌潤喉 防疫糖
其餘夏令要藥衛生用品歐美原料醫生配方一律廉價外加贈品

大華藥房股份有限公司召集股東常會公告
茲定於國曆六月一日下午二時在本公司樓上舉行股東常會報告上年營業狀況及選舉董事監察人除專函奉邀外務請各股東屆時蒞會爲幸
上海大華藥房股份有限公司董事會謹啓　四月念六日
丙A244

尚有評前廣告轉入第二張 閱者注意

中央軍過蘭封猛進◉王金鈺電告佔領和尚橋◉閻錫山在德州召開軍事會議◉余漢謀師一部進駐南甯（以上見要電）印督新頒兩法令◉越南又發生亂事◉（見國際要訊）立法院會議通過浙江賑災公債條例◉（見要聞）遠東運動會昨日閉幕◉（見教育消息）

命令
國民政府三十一日令、參謀本部科長許壬林・陳典瑞・張桂年・等呈請辭職、許壬林・陳典瑞・張桂年・准免本職、此令、

國內要電

中央軍過蘭封
敵軍聯絡已斷 不日會師鄭州

〔南京〕陸軍第三師電京報告、我中央軍二十九下午二時大舉猛攻、將逆敵擊潰、蘭封已克、我師全部已過蘭封、不日會師鄭州、逆死亡甚重、刻正追擊中、（三十一日專電）

〔徐州〕路訊、二十九晨中央軍中左右各部、圍攻敵軍蘭封一帶陣地、白刃相接、衝殺至猛、已破敵外防綫、衝過第一道戰溝、敵軍損傷甚多、現仍續攻中、（三十日專電）

〔徐州〕軍訊、敵在隴海平漢兩綫、新佈防綫、兩路綿長、隨在可以受我攻擊、現我軍已斷敵隴漢兩綫之聯絡、（三十日專電）

〔徐州〕錢宗澤三十日由前方返徐、據云、內黃以東、橋路全修復、前綫現無大戰、（三十日專電）

〔徐州〕軍息、鹿邑殘敵被包圍中、即可解決、（三十日專電）

〔徐州〕路訊、中央軍突破杞縣一帶敵軍防綫、（三十日專電）

〔南京〕京衛戍部三十一公布、綜合各方電訊、㈠我軍攻取楊箇集之役、逆敵約兩師之衆、佔據團岗山迭頑抗、經我軍猛力衝攻、有孫楚部其團營長均陣亡、由團附率領向我乞降、當將收繳後、官兵送後方收容處置、㈡孫逆良誠所部、與我軍連日抗戰、屢戰屢北、我陣地前、逆屍盈積、穢臭四溢、俟我軍將逆全部擊潰後、檢查逆屍內、有團長二員、團附營長十餘員、孫逆受重創、已狼狽西遁、㈢晉逆趙承綬騎兵、與我軍在太康附近突然遭遇、逆騎猝不及防、經我步機槍痛予掃射、擊斃人馬不計外、俘獲戰馬八百餘匹、軍械輜重與僞師司令部旗幟印信、一併搜獲、趙逆險遭生擒、㈣台子逆軍葉琪傑部、兵力約三團一營、經我軍於豔夜攻擊、與敵激戰一晝夜、我官兵奮勇、三十早六時、佔領台子、斃敵數百名、獲敵一二式山砲六門、機槍六架、迫擊砲六門、手提機槍六十餘支、其他軍用品無算、敵已潰不成軍、一部向清河渡口逃竄、㈤許城之敵、約有一團以上、已被我軍包圍中、㈥我軍連日與盤踞許昌附近一帶頑強抵抗之樊逆所部激戰、迭獲勝利、於有日上午八時、將樊逆主力全部擊潰、佔領大石橋、樊逆身受重傷、孫逆振華陣亡、逆軍傷亡過半、我軍俘獲尤多、正在清查中、刻我軍已過小李店襲取許昌、進逼新鄭、會師鄭州、指顧可期、（三十一日專電）

新鄭在圍攻中

世界書局
讀書儲蓄
手續最簡捷

（宗旨）提倡儲蓄鼓勵讀書使人人都有書讀人人都有儲蓄

按月支息
定期一年週息一分另八毫
定期二年週息一分一厘四
定期三年週息一分二厘
定期五年週息一分三厘二
定期八年週息一分五厘
定期十年週息一分六厘二
原本不動 期滿發還
內有蜜洋書券每月二厘

（說明）定期儲蓄最短三月最長十年詳細章程索閱即奉贈

每日上午九時起下午六時止 星期日上午休息下午一時起

地址 上海四馬路 世界書局 第二進屋 讀書儲蓄部 （電報掛號）3710 （電話）14722

世界書局
民法債編概要
姚[illegible]編 上下二冊 定價八角（七折）
用問答體將民法債編內容一一說明其要旨 文詞淺明。澈底瞭解。尤切合於考試應用
民法總則概要一冊 四角（七折）

中華書局
畫法要錄
余紹宋編 做宋版江南連史紙印 四冊定價二元

此書爲前法部次長龍游余越園先生所著，茲復重行校勘，多所損益，是爲定本。網羅六朝至今千五百年間論畫佳著，區劃類次，爲中國畫學開系統研究之始；校勘同異，證辨精審，又爲中國畫學開出實考據之始；自闢義例，成一家言，不特便於學者而已也。

(B183)

王金鈺電京告捷 和尚橋已經佔領
〔南京〕王金鈺電京、稱該軍上官師之蘇黃兩旅、二十九佔領和尚橋等處、現會同徐源泉部圍攻新鄭、樊任兩逆已逃鄭州、新鄭城內僅張維璽部一部份、不日即可攻下、（三十一日專電）

〔南京〕徐源泉電京報告、張桂軍竄湘迭接何芸樵來電、已調劉建緒部集結衡州、備迎頭痛擊、想不成問題、我平漢隴海戰況甚順利、我雖稍有傷亡、而敵方損失確數倍於我、樊敵之情況、已無來攻能力、我軍則士氣倍增、刻正由隴海平漢兩方分頭向敵猛攻、逆已成不支勢、會師汴鄭、爲期不遠、（三十一日專電）

〔南京〕漯河三十一日電、一、張維璽司令部設張店街、本日已被徐源泉率部襲擊、旋上官雲相師到、當將該部擊破、獲械無數、張身受重傷、二、徐源泉、王金鈺、上官雲相、郝夢齡、蕭之楚等、併力追擊敵軍、何成濬因張店街已克、逆部主力在和尚橋、此地攻破、鄭州即得、特懸賞數萬元、獎先克者、三、何成濬三十晚赴大石橋以北視察、王金鈺徐源泉皆來許、前方仍在激烈戰鬥中、西北逆部已氣餒、不難一鼓盪平、（三十一日專電）

〔漢口〕何成濬電告在許三十日大勝、俘團營長二十四名、懸賞克和尚橋攻鄭、（三十日專電）

湘防布置完畢
何健赴衡視察 劉夏離漢入湘

〔南京〕長沙三十一日電、桂張唐諸逆、分由龍虎關黃河河東安禍湘、何健以前方布置業已完畢、特派曹伯聞等爲督戰員、何本人亦親赴衡州視察防務、省府主席職務推委員宋鶴庚代行、（三十一日專電）

〔漢口〕劉文島二十九晨乘長沙號飛機赴湘、（二十九日專電）

〔漢口〕湘建廳長宋鶴庚省宣傳部長譚常愷二十九午抵漢、謁何應欽、報告湘軍堵逆情形、並請調兵往助、何允即派隊前往、並派飛機入湘、（二十九日專電）

〔漢口〕京派飛機、定三十日航湘、（二十九日專電）

〔漢口〕何應欽令軍艦速由岳赴長沙、（二十九日專電）

〔南京〕長沙三十一日電、張桂唐諸逆由廣西平修仁荔甫龍虎等處入湘、佔據汝明道縣寧遠零陵等縣、經我軍劉建緒師陳光中旅在常寧祁陽之線分頭堵擊、逆軍前頭部隊業受重創、仍向寧遠道縣潰走、現正聯絡友軍分途圍剿、（三十一日專電）

北方黨政問題
將召集軍政黨聯合會議 陳公博電催汪北上主持

〔南京〕蔣接何健報告後覆電嘉慰、略稱兄爲黨國砥柱、各將士亦皆深明大義、既通令各師旅長力持堅定、誓死殺賊、尤深嘉慰、竚待捷音、（三十一日專電）

〔北平〕某要人云、軍政黨會議產政府、已由各方面軍動議、加入者爲軍方之此次負要責有功者、政則北數省府主席及大吏、黨則以有歷史資深之黨員爲各方面軍所愛重者、即以上三種要人、共同會議、產生臨時政府、但閻意政府須由黨部產生、又趙戴文云、政府宜由黨部產生、以免貽人口實云、（三十一日專電）

大東書局
公司會計 商科學生 不可不備
會計學詳解
一冊定價四角 七折 郵費一分
許士沅著，本書係研究會計學最詳細的專書，注重方法的實現，內容有：貸借對照表，財產評論法，損益計算，破產清理法等十二章，各章分析敘述，完美無比

上海西藏路跑馬廳
新開
東方飯店
房間設備完全比衆精緻
房金定價低廉比衆便宜
電話九四〇六二一一 電報掛號七〇四〇
中西大菜日夜齊備
附設書場 節目請看本報戲欄
輪船火車站均有特派招待

上海北京路芝罘路西首
中法藥房總店
啓三馬路老店 靜安寺路 西華德路 新開路
夏季大廉價
祇有六天
集中各貨 一律兼價 機會難得 幸勿錯過

新書出版

中國問題之回顧與展望　陶希聖編　實價一元八角

中國社會之結構　周谷城著　實價一元二角

一年來革命理論之爭議，皆從對中國社會構造之認識入手。中國社會是封建制度嗎？有封建勢力存在嗎？還是資本主義社會？還是前資本主義社會？要正確解答這樣的難題，須搜考中國目前各派的意見。本書收輯一九二八年至一九二九年各大刊物關於此問題之研究，計論文不下二十餘篇，以有系統之方法編爲篇章節目，供致力於中國革命理論之討究者參考。此項論文或因散見多處，不易遍觀；或因原載刊物已經停閉，不易尋求。自本書出版之日，乃以明瞭的系統的篇章，昭揭於讀者之前。主編者陶希聖先生爲參加此種論爭之健者，乃悉心編輯本書，尤足以想見本書之價值。

中國社會是一個怎樣的社會，這問題，最好是來看中國社會的構造怎樣，如最初是怎樣的形成，以後統治階級居着怎樣的地位，而被壓迫剝削的一般民衆又是怎樣；還有那些助紂爲虐的官僚士大夫智識階級，又是怎樣；最近以帝國主義勢力的侵入，社會組織上有怎樣的變化。凡此，都在本書上詳盡的敘述；以一貫的理論，運用種種的事實，說來頭頭是道，看了趣味橫生，是一部應當向學術界推薦的好書。

新生命書局　五馬路棋盤街　實書里內

學日語的最好導師　袖珍日語翻譯辭典

編輯者　商學士鄧雲衢
校訂者　商學士山田儀四郎

中國人學日語便宜之處，就是日文中十居八九是漢字；但是日文漢字中：新字，熟語，俗語，特別名詞，熟語動詞，形容詞等等，使國人殊難尊味。本書將上述之難解漢字和語句，完全羅列無遺；並於書首附有發著自修表，動詞活用表，形容詞活用表，助動詞活用表，助詞用法表。凡未學日文者，手此一籍，即可無師自通；已學日文者，亦可免上述之種種困難。全書三十萬言，用上等道林紙，照五十開袖珍版式，精印。內容充實，校訂詳審，裝璜優美，携帶便利。

預約

本店爲優待讀者起見，暫定發行預約券一月（自本年五月二十四日起至六月二十三日止）凡向本店預約，每冊只收成本費大洋一元，（本書計六百面，綢面精裝實價二元），即給與預約券一紙，諸逕此券於本年八月十日以前取書，期滿照實價發行，機會難得，幸勿失此良機！

郵費　國內日本加一成，蒙古新疆及各國加二五成，預約時付清。

新宇宙書店總發行所　北四川路中段

盈昂主編　日出月刊　第一期出版了

◉本期每冊兩角◉　預定全年二元　半年一元一角

沈從文……傳略　沈岳萌
論沈從文……批論　郭沫若
十九世紀俄羅斯文學和政治……論文　樊崩
春天……小說　沈從文
光明在我們前面……長篇小說　胡也頻
枝珂……小說　沈櫻女士
范榜……劇本　漫譯
强悍的女人……小說　P. HeySe
其他

武昌察院坡文化書局出版
發售處：上海四馬路（開明書店）　上海棋盤街（文化書局）　上海四馬路（北新書局）　上海四馬路（泰東書局）　南京太平街（文化書局）

民鳴月刊　第二卷第三號出版

定價　每冊二角　全年二元

目次

銀價狂跌影響我國金融物價之研究……陳震異
我國古代經濟制度概觀……孫乃湛
銀行沿革考……江子萬
國庫制度中歲出歲入之編製問題……陶中安
各國所得稅累進率之比較……向默安
世界金額出產之新傾向及其影響……劉希哲
改革湘南粵鹽稅制議……熊理
青海蒙藏民族之衣食住行……馬鶴天
救濟國人失業之我見……燕賓
我國民衆的識字問題（雜評）……戴修譯
主婦杜洛斯（小說）……孟雄譯
由他遺棄吧（短篇小說）……叔織女士
詩選……蔭亭
會務報告……侶雲

◉代售處　首都花牌樓，民智，天一，新文化，中央，飛光，新民各書局，中大出版部，及各部會大書局

編輯兼發行者　學術研究會
總代售處上海棋盤街　啓智書局

國民政府法規彙編　第四輯　出版通告

印鑄局編印

定價表

	道林紙平裝	道林紙精裝
第一輯	八角	一元二角
第二輯	七角	一元
第三輯	七角	一元
第四輯	一元六角	二元

發售處（國民政府文官處印鑄局公報發行所）（南京沐府西門四十五號國民政府公報發行分所）

世界月刊　第四卷第二期五月號

中國革命論　荷蘭治下之東印度　美國之赤化問題　英國社會運動的過去和現在　戰後英法關係之變遷　蘇維埃聯邦的經濟狀態　一九二九三季世界經濟　五一勞動節小史　智識階級的歷史階級性　蘇俄的教育　拜倫的幼年　追尋

發行所　上海北四川路永安里一百卅號世界學會
價目　全年國內二元半　國外三元（學生及圖書館八折）
經售處　各埠商務印書館大書坊　世界學會（西門中華路二三九八號）

影印三顧堂遺墨

丹徒趙君舉先生手稿，以記金石書畫爲多，末附詩文稿，有楊惺吾沈子培周彥升吳倉碩諸公題跋，推爲先生書法擬之包愼翁何貞老無愧色。其說金石諸文，惺吾先生並出短跋眉間以相考證，柳翼謀先生更作長跋，敘述先生身世尤詳。宣紙六開本，精裝二冊，實價三元。

影印三顧堂日記

丹徒趙君舉先生遺光己酉日札，柳翼謀先生跋稱譚藝總古，識續佚聞，旁及民生物力之消息，可備史料，與越縵湘綺瓶廬日記相頡頏也。八開本一厚冊實價一元二角

代售處　南京龍蟠里國學圖書館　中華書局　上海商務印書館　中國書店　譚隱廬　鎮江魚巷舊化堂

英文密勒氏評論報　The China Weekly Review

第五十二卷第十四期現已出版　本外埠各大書坊均有代售　館址愛多亞路卅八號三樓

投考常識提要

應試高初中及大學必備

本書分三民主義，公民，國學，中外史地，動，植，礦，理化，公式等等，十五部，設問簡要，取材精博，校訂精詳，閱讀方便，應試者得此一編，解答從容矣。（代理批發處）上海四馬路中市北新書局　南京成賢街天一書局（寄售處）上海江灣復旦新書店　老西門東新書店　吳淞中新書店　徐家匯蘇新書店　眞茹南新書店　南京花牌樓共和書局　南洋書局　金陵圖書館　鎮江紅旗口中央書店　揚州賢街志成書局　無錫文華書局　蘇州振新書社　常熟常熟書局　杭州浙大工學院　南通南通大學醫科　凡函購或批發者請函南京國立中央大學沈仲龍　全書一厚冊實價大洋四角

◉江蘇省政府各廳處會公報統一廣告

本府各廳處會，公報統一案，已經決定；於六月一日起，各廳處會公報概行停刊，各所有文件，俱併入江蘇省政府公報發表。各機關，各團體，及個人原訂閱或代派各廳會公報者，自應改訂省政府公報，俾得明瞭各省政情形。凡訂閱公報者，請於五月念八日以前，向本府秘書處庶務股公報發行部訂購可也。

價目　每日一冊五分　半年五元　每月一元　全年九元　郵費　國內半分　國外二分

光華大學五週紀念會通告

本校五週紀念典禮期內日程，定六月二日上下午開運動會，下午五時師生交誼會，晚上游藝會；六月三日上午行紀念典禮，童子軍檢閱禮，晚上游藝會。本校於此二日內，敬希各界蒞臨指導，並歡迎校友等乘坐各車來校。

大夏大學暑期學校啓事

北平私立燕京大學　招收（一）研究院　（二）本科　（三）專修科新生

入學簡章向上海圓明園路二十三號中華基督教教育會索取　報名自即日起六月二十八日截止

國立勞動大學招生

（一）名額　甲，大學部三院各招一年級新生一百名　乙，中學部招一年級新生一百名
年齡在十二歲以上十六歲以下者
（四）考試科目　大學部：國文，英文或法文，三角，解析幾何，自然科學概論　中學部：國文，算術，常識（社會自然）
（七）招生簡章函索即寄

武昌私立華中大學招生　男女

本大學係由武昌文華大學，博文書院大學部，漢口博學書院大學部，長沙雅禮大學，岳州湖濱大學合組而成，共設文理教育三學院，文學院設中國文學英文學商業學圖書學等學系，理學院附設醫預科，仍以武昌曇華林文華舊址爲校址，暑期招生分兩次試驗，於七月二三號，八月二十七八號在武昌長沙同日舉行，簡章函索即寄

甲A1418

郵務海關學校　函授　免費招生

茲上海江海關招考稅查員，凡本校學員欲投考者，親寫英文投考證於六月廿三日送江海關監督察長報名可也。再本校招收新生，授以郵政海關智識，爲預備投考郵局海關之用，並另招女生授以郵政儲金滙業總局一切要常識，爲投考各處儲金局之預備，至招考郵務職員，各省郵務管理局亦將以學行，凡有志投考者，希加入本校研究學識，以爲投考之徑，程度預備，請過英文者，報名納費六月卅日前來，收請發書籍，發八元，索章附郵二分，校址上海北四川路餘慶坊一六零號　郵務海關專門函授學校啟

甲A0107

銀行函授招生　男女

本校歷屆畢業生服務社會，素爲各界所信任，是以成績卓著也。自政府頒佈農工銀行條例，飭令各縣籌辦農工銀行以來，對於銀行人才頗感缺少，茲招收新生，專授以中國銀行應用學識，成後得以投身各省中國銀行或其他公司服務爲宗旨，程度中文清通，報名納費自即日起至六月三十日止，六個月畢業，講義概用漢文，納費十元，索章附郵二分。期內報名贈商業尺牘一部。●再介紹部啟事：如各省銀行公司欲聘本屆畢業生者，望早接洽，以便畢業後分別派充。●校址上海愛棠路對過餘慶坊內　銀行專科函授學校啟

甲A1666

江蘇省立南京中學鄉村師範科招考新生

棲霞山

（一）名額　（二）報名　（三）考期　（四）考試科目　黨義，國文，算術，常識，談話，農事操作，生活作業，體格檢查　（五）校址　京滬路棲霞山　（六）簡章函索附郵票一分即寄

乙A1699

滬江大學附屬中學暑期學校招生

（一）宗旨　本暑期學校爲中學學生利用暑期補習功課而設
（二）日期　（1）報名日起至七月二日止（2）開學七月三日（3）散學八月二日
（四）校址　上海楊樹浦軍工路
附註：（一）報名手續（1）填寫報名書（2）呈交本學期成績單（3）付手續費一元（二）學校簡章及報名書函索附郵資一分即寄

香港大學招生

本大學定於本年陽曆十一月十二號（即星期三）起考試新生及高級次級插班生，報名單及章程可向本大學駐滬代理處索取，報名就後限於陽曆六月二十二號前與報名費一併送達代理處，報名費定高級生應繳香港通用銀元二十元，次級生應繳香港通用銀元十二元。凡欲受試五種科目以上者，則每增一科須添繳洋五元。本大學駐滬代理處代售若欲參考高等數學及生理學他國文字（法文兩文不在內）者每科年考試題目每冊售洋一元，欲購者請從速購取可也。上海圓明園路二十三號香港大學駐滬代理員馬斯德啓

浙江省警官學校招考第一期正科學生廣告

（一）名額二百名　（二）修業期間兩學年畢業共四學期　（三）年齡十八歲至廿六歲　（四）資格（甲）高級中學修業一年以上或舊制中學畢業者（乙）與前項相等之學校畢業者　（五）報名手續（甲）畢業證書（乙）填寫志願書（丙）填寫保證書（丁）隨繳四寸半身照片兩張報名費一元（無論考取與否概不發還）　（六）報名日期自六月一日起至七月十五日止除星期及例假外每日上午九時起十一時止下午一時起四時止　（七）報名地點杭州市上倉橋本校報名處　（八）入學試驗科目（甲）體格檢查（乙）筆試1黨義2國文3法制經濟大意4數學5理化大意（丙）口試　（九）納費每學期膳費四十八元服裝費卅元講義費九元預備費十元合共繳九十七元（上列各費除講義費外如有餘數於學期終發還）　（十）考試日期七月廿日起　（十一）考試地點杭州市上倉橋本校

乙A2655

江蘇省檢定黨義教師委員會通告第一號

爲通告事本會依據江蘇省黨務整理委員會第二十五次及第三十次委員會議決議案呈經中央訓練部核准業由吳保豐陳和銑張道藩朱堅白葉秀峯葉楚傖鄒錫勇等七委員組織成立並於五月十九日在省黨部開始辦公凡屬有志於本省中等學校或小學黨義教師以及訓育主任者應遵照左列規定速來受檢定爲要特此通知

一．受檢定者必須具有下列資格之一　甲．本黨黨員　乙．學校畢業證書或其他足以證明教師資格之證書　丙．志願書　丁．履歷書
二．受檢定者應繳驗下列各件
三．考試科目　略
四．報名日期　六月一日至六月三十日
五．考試日期　七月十日至七月十一日兩天
六．考試辦法　甲．由省黨部訓練部核准　乙．由各縣黨部訓練部報本會
七．報名地點
八．考試地點

江蘇省檢定黨義教師委員會

中國國民黨上海特別市執行委員會通告第六號

爲通告事查本年五月份內先後奉到中央執行委員會關於開除本市黨員黨籍及停止黨權之訓令數件除已分別依照處分黨員及黨部手續之規定逐項辦理外特將各被處分人姓名及案由彙案公佈於後特此通告

計開

姓名	呈請機關	案由	中央監察委員會議決處分	黨證字號
湯培芳	上海特別市執行委員會	反日會檢查幹事假借名義詐欺取財	開除黨籍	滬字五〇六八號
周爽	同上	包攬訴訟壓迫孀婦行爲腐化	開除黨籍一年	滬字六〇六三號
鄭尚	同上	包庇花會受賄百元	永遠開除黨籍	滬字四〇二二號
柳友卿	同上	組織僞藥業職工會勾結反動煽動工潮	同上	滬字三六一七號
朱錦文	同上	縱兇逃脫侮辱黨部代表並不服勸諭自請脫離黨籍	開除黨籍	滬字五七五〇號
徐士容	同上	隳混登記行爲腐化	同上	滬字五四九四號
高儒寶	同上	屢次不出席黨員大會並自願放棄黨員資格	同上	滬字二九一四號
孫秋文	同上	招搖勒索亘款	同上	滬字三五四〇號
承寶聲	同上	屢不出席區分部大會詰問警告不理	停止黨權三個月	滬字二四三三號
劉伯華	同上	同上	同上	滬字二四三二號
丁鴻游	同上	同上	同上	滬字五四二六號
蔣端鈞	同上	同上	同上	滬字三二八三號
陶行機	同上	同上	同上	滬字四九一〇號
馮維鈞	同上	同上	同上	滬字四八三五號
徐張氏	同上	同上	停止黨權半年	滬字三七二六號
金文耀	同上	同上	同上	滬字四九五二號
王德明	同上	從未出席黨員大會詰問警告無法投遞	同上	滬字八三七號
常雯	同上	屢不出席黨員大會詰問警告不理	同上	滬字三二九二號
常	同上	同上	同上	滬字一四六〇號
劉世傑	同上	缺席黨員大會七次詰問警告均置不理	停止黨權一年	滬字五六九一號

中國國民黨上海特別市執行委員會通告第七號

爲通告事查六月一日爲總理奉安一週紀念之期自應開會紀念以誌不忘爰於是日上午九時在本會三樓大禮堂舉行紀念大會仰本市各級黨部各民衆團體各學校各派代表四人來會參加爲要特此通告

戊A1396

總理奉安一週紀念大會

時間　今日上午九時
地址　林蔭路市黨部

請各機關各團體各學校各區黨部區分部各推代表二人前來參加爲盼

中國國民黨上海特別市黨部宣傳部

紀念總理奉安要

繼續總理大無畏的精神
遵照總理遺教完成國民革命
實行三民主義努力訓政建設
擁護中央肅清一切反動勢力

上海特別市黨部宣傳部製

載貨車輛經行恒豐橋者注意

上海特別市工務局通告

茲因閘北恒豐橋亟待修理規定自即日起除小車人力車及空貨車仍可照常通行外所有載客汽車及載貨汽車一律禁止通行改由烏鎭橋往來以免危險特此通告

戊A

上海特別市衛生局衛生試驗所　預防霍亂疫苗出售廣告

本所選擇本國流行霍亂菌種製成預防疫苗悉經精密試驗使用安全注射後其效力較之東西舶來品尤爲著如承各界採用請向本所或四馬路五洲藥房接洽可也　所址閘北新廣東街一八九號　電話北四五二一八

戊A7626

上海特別市衛生局舉行第五次中醫登記通告

爲通告事本局照章舉行第五次中醫登記茲定於六月一日起至七月底止凡欲在本市區內營業之中醫可塡具志願書履歷書並備四寸半身相片兩張向本局第一科取閱章程遵照辦理可也此佈

上海特別市衛生局招商投標承包清道用具通告

爲通告事本局需用清道用具如垃圾車垃圾箱並鐵畚等件現定招商投標辦法如願承包者可至南市毛家弄本局第二科取閱章程繳呈保證金領取標紙投送來局限於六月十日下午二時在本局當衆開標依照辦理特此通告

戊A1766

粵漢鐵路株韶段工程局招投工程通告　廣告

本局開始完成粵漢鐵路株韶段內計有（一）土石方工程（二）石工程等項凡具有工程經驗資本殷實有志投承者可向廣州市本局或武昌湘鄂路局及上海京滬路局取閱投標圖說章則並於投標時繳納投標保證金於六月十八日下午三時在廣州市本局當衆開標

CA432

浙江省公路局招商承租杭富公路汽車營業廣告

本局已將杭富公路汽車營業招商承租辦法擬就凡有願承租者可自即日起至六月二十日止向杭州市方谷園本局領取章程標單等件投標時繳納投標保證金並將標封固加蓋漆印投入建設廳所設之標櫃內即於是日下午二時當衆開標如經審查不合格者保證金發還特此通告

戊A9471

浙江省公路局招商投標各路貨運廣告

本局現將各路貨運辦法招商承辦凡有願投標者須於投標時繳納投標保證金一百元並將標封固加蓋漆印投入建設廳所設之標櫃內即於是日下午三時在建設廳當衆開標如經審查不合格者當將保證金發還特此通告

戊A1756

財政部緝私處招標廣告

本處承辦兵士軍服招商投標承辦者於本月二十八日以前到本處看樣並於下午二時當衆開標

軍政部總務廳啓事

奉部長諭查近來本部去職人員證章符號未據繳銷者應即一律註銷作廢等因計開證章號數五，二〇，一一，一二，二三，一六，一七，一八，二八，三五，四三，一〇，一一，一九，一三，共十五枚

翰泉兒悉

汝事我協同張連城君及叔父已向洋東如數清償且已與汝謀就別業汝毋臥床流淚汝妻時在悲泣汝有天性見報即速放心回家倘在外埠缺乏盤川亦應火速通信切勿再悞後悔不及父白

汪惠卿兄鑒

兩讀來書均悉惟兄早數日前向弟手暫掛去大洋四百元又大洋六百元合共計洋一千元正此欵係兄親手携去如何來函未有提及實屬令人不解想兄乃明白之人決勿使弟爲難弟有串取嫌疑實蒙冤莫白見報希即速來函詳細聲明以免弟受累爲幸 溫州蕭伯忠啟 甲A7641

徐志祥 羅海濤 啓事

前因二君合股創辦合記維揚大舞臺開設在法租界安納金路六十二號門牌茲因徐志祥名下股份完全推併與羅海濤君承受當經交割清楚取消合記名義來賬目均歸羅海濤君負責與徐志祥君無涉再者前首徐福生君退股手續業經清楚特此聲明

華昌鑫記 警告梁文華事

爲本號等前與汝股開合昌營業不料汝竟不顧信用而將貨物私自携去人亦避匿今照賬核算除去汝名下股本外結欠洋四千餘元故特登報限三天內本人親來交割清楚將股單交出否則法律解決莫謂言之不預再該股單現已不生效力特此聲明 ZA2505

張子道啓事

子道於去秋承顧佑民陸次君二位介紹與王睿英女士締結婚約嗣因坤宅聽信讒言謂子道已有家室發生異議惟子道並未婚娶有親戚可證所傳種種全屬子虛誠恐發生誤會特此登報聲明以息謠傳而釋羣疑以啟 ZA2506

江政卿啓事

鄙人子女年俱幼稚尚未至結婚年齡即近支姪輩此數年中亦無喜慶之事現聞有冒名遍發喜柬情事不勝詫異尚望各親友注意勿受其愚謹此聲明

周達甫啓事

鄙人前以無意營業於丁卯年底將生處鼎記號股份三股及丁記股份一股讓與徐生承受自丁卯年後該號人欠欠人均與鄙人無涉當時挽中立據推頂附股人理直仍有概與附股人致遭前途詰問故特登申新民國日報鄭重聲明諸希公鑒 ZA3942

浙江典業銀行懸賞緝訪金志淵通告

本行行員金志淵紹興樊江人年卅歲身材瘦小目光近視上年曾以舞弊侵佔欵項於十二月間挈帶妻女逃匿無蹤除已聲請法院通緝外爲特懸賞緝訪無論何人能將金志淵人贓並獲扭解來行驗明無誤者酬洋二千元通風報信因而獲犯解案者酬洋一千元（通訊人不願露布眞實姓名自當嚴守秘密）貯欵以待決不食言特此登報即希公鑒 杭州開元路十六號 ZA2613

遺失田契聲明

啟者茲有慈谿秦簽姓戶祖遺田七坵坐落南鄉十二都七圖地方一坵土名應家河塘後種五坵土名應家河塘河灣頭計田九畝四分一坵土名往寬計田九分均由佃戶應文興領租歷年管業輪糧收花無異乃其契于上年失竊遺失除向糧保李文華查明製取粗票分處俞彼陸委員陳報倘有他人檢得作爲廢紙以免進產者誤受抵押絕賣等情特此聲明

徽州歙南周邦頭周氏修譜通告

吾族周氏始祖諱𤦺公自南唐由盧江遷居鎮溪歙之小路口至四傳諱五一公轉由周家村遷歷八遷居昌溪之周邦頭是爲我祠六順堂之始遷祖族其譜牒自康熙創修而後迄將三百載前由業已發編成帙擬謀付刊嗣因世事變遷途至限本年國曆九月底止本水源木本之懷盡崇功容緩爲此集議開辦發刊凡吾族本支之在家遷外者速將歷代世系於各人字號官𦍑生娶殁葬子女並節孝善跡抄來登報通告伏維 族各支公鑒

周六順堂族長茂高茂鈺謹啓

通訊處 徽州歙南周邦頭懷德里譜局 接續 杭州陳列館亨大茶莊周爾昌轉 寧波東門街周恒昇 ZA1406

安徽太平縣城南一甲胡親親堂寧三公派下續修族譜廣告

我族宗譜自清乾隆五十五年續修後閱今百有餘年未會續修若再觀望分派支流無從稽致合族者本年八月底理竣凡屬潛口派敬公後裔各支派族人速將世系名號職銜生卒娶葬山向詳細錄稿送局以資纂修倘逾期限不登者有遺漏情事局中辦事人員概不負責恐探訪未週特登申報聲明

安徽太平縣城南一甲胡親親堂譜局 漢口橘花街胡元和號 ZA2792

安徽皖南太平縣方氏續修宗譜啓事

藝文詳晰開明函寄譜局或駐漢辦事處均可投稿期訂於十九年八月三十日截止恐未週知特此佈聞

金張崇鼎煜代表律師 裕豐永記洋貨號清理公告

頃據裕豐永記洋貨號主葉賢欽聲稱因營業失敗無法維持委請清理等情據此合亟登報公告仰各債權人欠欵人於本公告登報日起限期內依法訴追特此公告 事務所上開法租界寧波路六十八號 電話一六〇〇七號

律師徐炳成徐福基代表陸森槃震指駁陸全貞聲明田單作廢通告

據上開當事人聲稱閱本月二十二日新民各報聲明欄陸全貞聲稱保十圖談字圩元號單戶陳菊春則田二分九厘二毫田產訴訟產權除向土地局備案補給外特再登報聲明田單作廢等語查該基地光緒二十七年立據推併與槃先父顯臣公名下有推併據爲憑經最高法院終審判決確定槃等對於該基地可以行使抵押權如果判決歸全貞所有何以詞騰領已可慨見誠恐官廳被其朦混除抄錄三審判決書遞向土地局聲明外應請貴律師代表登報指駁等情前來合代登報通告如上 事務所白克路成都路口三多里 電話三三五九四 ZA3577

陳霆銳律師受任信益五金號常年法律顧問並代表聲明支票作廢啓事

本律師茲受任信益五金號聘爲常年法律顧問嗣後如有侵害該號之營業財產信譽及其他一切法益者本律師當依法盡保障之責再據該號聲稱前向同和五金號周甫君代買方元鋼八十噸當時言明付票出貨比即付與支義泰莊第念號六月二日期元三千七百四十四兩五錢一分又支泰春元莊第四十三號六月二日期元三千二百五十五兩五錢詎該兩支票付後逐日催其出貨無着迄今避不見面除向義泰春元兩莊將上項支票止付外用特委託本律師代表登報聲明日後無論中外人等執有上項兩紙支票概作無效等語前來合亟據情聲明如上 事務所博物院路廿號 電話一二一七四

羅家衡律師代表周五常堂爲反對李祖虞律師代表東萊銀行召買受質股票再度聲明

查債權人對於受質物非依公拍賣程序不得處分縱使契約會賦予變賣之權然所謂變賣亦祇限於公拍賣李律師以依約有權變賣即認爲無須經過公拍賣程序殊爲誤會特此再度聲明尚希各界公鑒 事務所北京路四川路口六四號五樓 電話一八九四六 乙A3750

蔣保釐廉律師代表鼎通運輸總公司總理周仁卿君啓事

茲受鼎通運輸總公司總理周仁卿君委聘爲常年法律顧問嗣後如有侵害該公司之營業信譽財產及其他一切法益者本律師當依法保障近有招搖撞騙應請代表追究並警告各客戶以後收取賬目及車取貨物均另刊重要圖章爲憑以昭愼重等情前來據此除代表報告捕房緝究辦外合再登報警告各客戶注意免致受愚爲要 事務所愛多亞路三八號四樓 ZA3752

朱樹楨律師代表源康水菓行警告北四川路公茂水菓號

頃據源康水菓行聲稱公茂水菓號往來貨欵除收結欠洋五百五十六元迄今不理現正向法院訴追應受訴訟拘束聞有出盤情事殊屬非是出盤幸希各界注意免受損失爲特登報警告如上 事務所北京路四十三號

同仁法律事務所 袁漢雲 王黼裳 律師代表裕源愼記莊清理處啓事

案查裕源愼記莊於本月念六日被洪月七日出給該莊收條一紙上載收到裕源愼記莊分八厘六毫連同上造房屋又通和權柄單一紙又保險單一紙該收條迄未交還除函致中國實業銀行聲明作廢外爲此登報通告望中外人等切勿收受以杜糾葛此白

顧昌元律師受任公昌營造廠經理駱文卿李海泉常年法律顧問

本律師茲受任法租界福履理路建業里公昌營造廠爲常年法律顧問嗣後如有侵害該公司之營業及其他法益者本律師依法盡保障之責此佈 事務所北京路九十六號 電話一六五五四 ZA2511

黃德華律師代表梁文基君緊要聲明

茲據當事人梁文基君到稱廣裕綸訴追汪誠道拖欠貨欵一案當因汪誠道於五月六日到來懇情每月撥還洋十元以濟拖欠文基以汪誠道所云即日負責收受着文基回收據汪誠道當時交回原洋並將收據一紙負保人繳清事務所南京路一〇七號 電話一五九三三 ZA2694

姚希琛律師受任茅裕生君常年法律顧問並代表緊要啓事

本律師茲受任茅裕生君爲常年法律顧問嗣後如有侵害其名譽信用財產及其他一切法益者本律師當依法保障之責再據茅君聲稱伊子茅廷璧與人合資組織之合衆建築公司事前事後均未預聞有該公司合同議據可以調查乃竟有人強指茅君爲股東而紛紛來函索債意圖羅織者殊屬駭異此節事係茅君自認伊子當然無處分之權至其他所載各節事實之有無尚在不可知之數茅君自無代子負責之義務誠恐各界發生誤會合爲代表聲明此啓 事務所白克路修德里

律師張一鵬受任川沙城內葉永豐醬園常年法律顧問通告

本律師茲受任葉永豐醬園爲常年法律顧問嗣後如有侵害該醬園之名譽財產等事本律師當依法保障特此通告 事務所北京路一百十四號四樓 電話一九五五〇 ZA2415

律師陳瑞麐協議解除婚約立據啓事

證明唐阿三華和弟緣因意見不洽仍憑媒等協議得雙方同意自願解除婚約並請律師證明將來男婚女嫁各聽自由除立據外再請代表登報聲明合亟代登此啓

楊國樞律師代表中明興記玻璃廠清理召盤通告

啟者本律師今據橫濱路七十五號中明興記玻璃廠委託清理賬目將該廠底貨召盤凡該廠欠人之欵及人欠該廠之欵務於十四天內到本事務所報告註册如有人欲盤受該廠亦請來所當面接洽此佈 十九年五月念九日 事務所圓明園路十一號 電話六零三五四 ZA2502

林灤慶律師續任上海星亞綢廠經理龔味庸顧德生君法律顧問

本律師茲續任虹口星亞綢廠發行所暨顧龔二君常年法律顧問凡關於該廠營業聲譽如有侵害者當依法究辦負保障之責此佈 事務所北京路一百號五樓 電話一三〇六三

席裕昌律師代表惠生慈善社聲明遺失存摺公告

茲據惠生慈善社聲稱敝社上年因陝西災情奇重發起募集賑欵派員施放賑濟存放大洋二萬一千四百八十八元存放本埠楊慶和銀樓嗣因災民需賑孔殷不得已由社長負責向楊慶和發記銀樓掛失並將該存摺作無效此佈 事務所九江路念二號

胡詠德律師代表同生錢號聲明本票作廢通告

徐式昌律師受任錦成綢廠錦章綢莊法律顧問通告

事務所白克路公平里 電話一九八九〇號

伍澄宇律師受任阜經堂紗綢同業爲常年法律顧問啓事

本律師茲受任阜經堂紗綢同業爲常年法律顧問倘有侵害阜經堂營業名譽及一切法益者本律師依法盡保障之責永和昌和發榮兩號並非本會會員特此聲明此佈 總事務所老靶子路赫司克而路十二號 電話北三五二

汪承寬律師代表快樂食品公司啓事

胡詠德律師代表同生錢號宣告清理事啓

七萬元正何君忽然失蹤迄今音訊杳然以致敝號周轉失靈隨即委託本律師宣告清理并囑登報 爲此代表聲明所有後列票據一概作廢計開 第一千八百十二號元七千六百兩 第一千八百十六號元一千八百卅九兩六錢三分 事務所圓明園路十一號

袁漢雲 王黼裳 律師受任石馬氏同子石恭卿君法律顧問通告

本律師茲受任石馬氏及石恭卿財產或其他法益者本律師當依法盡保障之責特此通告 事務所上海北京路四十三號 電話六〇五七一號 六〇五七九號

律師黃展言受任德泰轉運公司鄭勝廣君常年法律顧問

本律師茲受任德泰轉運公司鄭勝廣君常年法律顧問嗣後對於該公司營業財產名譽及一切法益本律師當依法保障之此啟 事務所圓明園路十一號 電話一七九七二

江一平律師受任瞿鍾麒君常年法律顧問

兪殿華律師代表永昌機器廠清理召盤通告

茲據當事人永昌機器廠經理李慶榮委稱該廠歷年虧本無力維持委託本律師代表清理召盤等語合亟通告該廠各債權人自登報日起兩星期內來本事務所登記以便清理逾期作爲放棄債權論各債務人亦希於此期內來本事務所接洽可也特此通告 事務所法租界寧波路五號 ZA1923

范剛律師受任源豐號常年法律顧問並代表支票作廢啓事

胡震律師代表揚州華隆錢莊宣告清理通告

張炳元大律師執行職務通告

本律師茲已在滬執行職務如有訴訟及非訟事件委託者請至本事務所接洽可也 事務所法租界方浜橋銀河里九號 ZA1880

張正學律師代表金有章君緊要聲明

事務所江西路五十一號 電話一四一四七號 乙A3751

正誠譚毅公律師代表均記錢號聲明莊票作廢通告

正誠譚毅公律師代表均記錢號清理通告

江萬平會計師 一平律師 代表民生烟草股份有限公司清理通告

同仁法律事務所 袁漢雲 王黼裳 律師代表裕源愼記錢莊清理通告

同仁法律事務所 袁漢雲 王黼裳 律師代表裕源愼記莊聲明莊票作廢通告

血清徵生專家朱仰高博士苦心研究發明 注射用 內服用 聯防免疫苗

成份　將中國產的通年常有之六種傳染病菌（霍亂，傷寒，類傷寒，A及B，痢疾，腦膜炎）及菌汁混合製成之一西西中含有平均菌數二千五百〔兆〕並含有微量防腐劑

效力及反應　注射苗於第一次注射時有輕性反應內服苗則無有注射苗之防疫力為壹年內服苗為貳月

價目　注射用及內服用每瓶均為壹元注射苗每瓶可注射五十至一百人內服苗則每瓶為一人量用法見仿單

上海靜安寺路張家浜廿五號　中國微生物製藥廠辦事處　電話三三六六六號

◉朱仰高博士 內服 注射 聯防免疫苗特約出售處　華英●集成●五洲●太和●中法●中英●中西●華美●南洋●等大藥房

◉朱仰高鄭重啓事

鄙人此次所製之聯防免疫苗，（分內服及注射二種）雖經一年餘之試驗，然不過將以前已有成績之六種防疫苗，（霍亂，傷寒，類傷寒，A及B，菌痢，腦膜炎等預防苗）聯成一氣，以期注射苗液一次，同時能預防六種疫病之便利而已，並不致稱是一種科學新發明，其製造，最注意者，在不損害生產抵抗素範圍內，將注射後之反應減至最低限度，（與普通霍亂預防苗反應相彷彿）內服苗即無反應，亦無牛臉汁方面與華人腸胃有不宜之處，幸而成功，願海內賢明辱教之，再二種苗液，已交與中國微生物製藥廠獨家製造，鄙人只負出品檢定之責，因該

石美玉卒姪道生訃告

先妹非比於國歷本年五月二十九日下午二時病歿於上海西愛咸斯路二十六號本宅美玉卒姪道生在側照料茲訂於本年國歷五月三十一日（禮拜六）下午三時在上海製造局路伯特利醫院禮堂舉行基督教喪禮即於是日下午五時扶柩往虹橋路萬國殯儀墓地安葬恕未週報哀此訃聞

龔故師長喪期代告

啟者前第四十軍教導師師長龔懋字昌岐於十七年陣亡山東魚台縣已於本年一月運櫬回湘茲擇於六月七日啟攢八日成主九日家奠十日堂奠十一日巳時發引欑厝嶽麓山另期安葬遠道親友恐計未週特此代告　賀耀組　何鍵　宋鶴庚

谷正倫代告　喪居湖南長沙富雅里四號　甲A1782

感謝聲明

五月念八念九日敝號代恒德順登報遺失上海益慎謹記莊第六千五百八十一號至八十三號匯票元八千五百兩又上海松江銀行第二千七百八十八至九十號票元一千九百十一兩八錢經中三郵局在險內檢出報告敝號得向上海郵務管理局將原票如數領回足見郵務人員辦事慎細德行可風賓足爲世人模範感佩之餘特再登申報新聞報民國日報鳴謝聊表寸衷藉資頌揚

南市昌泰木行代恒德順啓

永固造漆公司特別聲明

本公司收取貨款向來派有專員負責並以本公司蓋章收條及收賬員簽字爲憑現查有數家顧戶之貨款被本公司推銷員徐和勝私自收去茲特慎重聲明凡顧戶交款未取得本公司正式收條爲憑證者本公司絕不承認現仍向該顧戶追取原款並將該推銷員即日免職追究自此與本公司脫離關係特此登報聲明尙冀注意爲幸　甲A1417

誌謝首都衛戍團團長呂學書營長羅友勝剿匪成績

敝縣距繁昌五華山僅二十餘里該山夙爲匪窟此剿彼竄出沒無常民衆受害甚深月前衛戍團呂團長派羅營長友勝率隊到繁剿辦當將巨匪楊老四梁老么郭老小等擊斃并梟首示衆以寒匪膽人民稱頌不已特登報端以誌謝忱

南陵縣政府暨地方各團體謹啟　甲A1409

敬謝西醫古恩康博士

小兒克洪今春忽攖傷寒重症蒙黃瓊仙女醫師介紹古博士診治幸奏奇效無以爲報特此鳴謝並告世之同病者知所問津

古沙兆昌謹啟

敬謝鄒邦元女醫博士留美治愈不生育之病

內子因患體弱血虧及經期不調等病從未生育中西醫藥無效後經南京東南醫院院長鄒邦元悉心診治得以全愈並即生育鄒醫留美十有餘載歷任紐約及美國大醫院醫師多年回國後主持九江婦孺醫院成績卓著學識經驗均甚宏富歷經治愈各種疑難病症良不愧爲婦產聖手醫界扁鵲百熙夫婦銘感之餘無以爲報特再登報鳴謝並告病者知所就診焉

江蘇興化魏百熙謹啟　ZA1686

德國明星大學醫學博士費昆年開診通告

專治內科兼治外婦產眼皮膚花柳諸科　新法電術治療

診所　白克路口派克路九號　電話三五八二六

時間　上午門診十時至十二時　下午三時至五時　星期日停診

診金　門診初診一元二角　覆診一元二角　出診七元四角　貧病不計

請飲國貨三光啤酒

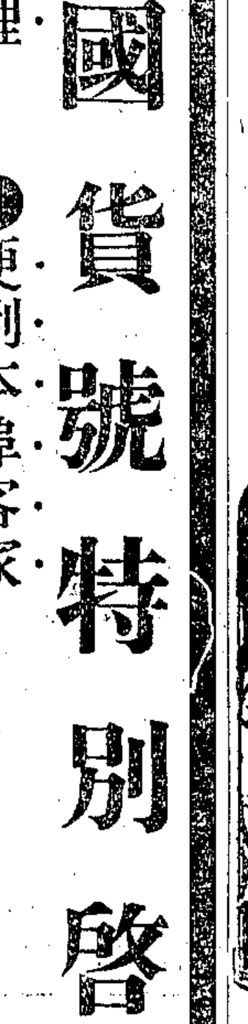

上海總經理虹口三角地小菜場對面瑞昌歐美食物號電話四一二三九　分經理大馬路西首新和公號電話一三五二七　三洋涇橋南首福興號電話一四五三五　各大酒煙店及酒菜館均有經售

醴泉啤酒廠謹啟

華豐祥記國貨號特別啓事

●徵求外埠經理　●便利本埠客家

本號所總經售上海印染公司出品。花樣十分新穎。顏色十分艷麗。素爲全國人士所稱道。而且本號的職志。又向來主張挽回利權。打倒洋貨的。以爲既然有了良好國貨。來作抵制的器具。一定要抱個薄利主義。使得同胞們都樂於購用。因此本號對於經售各貨。定價特別從廉。茲爲推廣外埠營業。擴大國貨宣傳起見。徵求外埠經理。如有合意者。可覓殷實保人。向本號担保。各埠欠額。以二萬兩爲限。每日出品。由本號將樣子逐日寄奉。至於佣金。自當特別從優。以答雅意。且備有簡章。函索即寄。本埠各經售號家。無不爲本號竭力推銷。茲特訂優待辦法。如遇各經售家來出貨者。准可次日交銀。若有次貨發現。儘可憑理退換。予以客家極大之便利。本號之願作如此犧牲者。亦無非欲求國貨之普及。而塞不絕的漏卮。希望大家都起來。羣策羣力。共同負着這國貨救國的責任。

上海天津路五福弄隨安里　華豐祥記國貨號謹啟

電話一八四四六　六四〇六八　電報掛號五六四四

大晚報出版通告

本報準於六月一日出版　言論之公平　消息之靈捷　出版後有事實證明　此時可無須贅言　館址霞飛路四五八號

懸賞緝拿收賬員孫星初

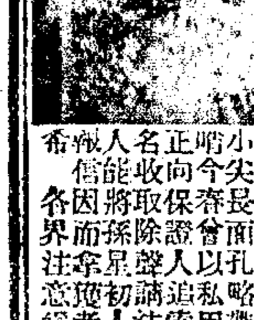

本公司收賬員孫星初浙江寧波人年念歲身材瘦小尖長面孔略帶痞態西式頭髮作分開式發育帶哨今春會以私用賬款舞弊走失後所被化用賬款正向保證人追索近查仍在外間膽敢私造圖章冒名收取除聲請法院緝拿外爲特懸賞捉拿無論何人能將孫星初人賊拿到本公司驗明無誤或通風報信因而拿獲者本公司當特別重賞特此登報敬希各界注意爲荷

本埠靜安寺路鴻翔公司啟

聘請建築工程師

茲有殷實英商老行欲聘請富有建築經驗房屋工程師須在本埠英法兩租界曾有經手工程多處自問對於新式華洋房屋能獨出心裁合於潮流者爲合格薪水從優受聘者請將詳細履歷及近時工作投函申報四十四號信箱合格者當再函訂面洽或有工程與本行合作者亦可除薪水外再提充酬金　甲A1815

緝拿孔惠芳賞格

茲有敝公司學徒孔惠芳寧波人年廿一歲面紅而略圓有紅刺眼角略倒豎髮向後黑而低身體中等類上有深綠色長衣袍黃色西裝褲黑皮鞋淡灰色白邊鋼盔帽於本月廿三日騙取美金鈔票計一百五十一元內中一張計五十元其餘數目大小皆有又私用賬款二百餘元潛逃無踪如有人賊並獲或通風報信因而拿獲者給賞洋一百元貯款以待決不食言

南京路勝家公司啟　CA

今日本報隨報附送影寫版精印圖畫週刊一大張

如有遺漏請向送報人索取

時評

◉歐羅巴之病床

法國普恩賚發表一文。評論白里安所倡歐洲聯邦計劃爲歐羅巴之病床。謂但可安慰而無救於其病也。以歐洲爲競爭最烈之地。獨立自由最甚之地。又爲相猜相忌最甚之地。相仇相恨最深之地。而欲合之成一聯邦。其難無可言喩。雖云各種政治仍任各國之自由。而欲消去一切之競爭。一地之猜忌仇恨。其何能成。苟其能成。則歐洲早爲和平調治之歐洲。亦無需乎聯邦之組織矣。

是不特歐洲一切爲然。處今日而有和平調治之計劃者。皆病床之夢也。人人有競爭之心。懷猜忌之念。存仇恨之見。不過事機勉強相安無事。一旦風雲突起。類皆乘機而求一逞。海軍三大國之協約雖成。而其國中不平之聲。隨時隨地有所流露。此亦可知可暫而不可久也。

又不特國際間政治爲然。以世界經濟而論。受歐戰殘敝之後。製造之力日增。售買之力日減。商業日衰。失業日多。雖各國之人用盡方法以事捕救。而大抵多爲一時一地之計。不久不但如故。而益加甚。此亦多數病床之夢。徒安慰一時而無補於眞病者也。

國內要電二

【北平】汪致陳公博電、盛稱閻趙、汪有北行意、（三十日專電）

【北平】晚報載、黨統召集會議、產生新政府、并電、軍事代表團以黨事久懸不決、貽誤軍政、提議召集軍政黨聯合會議、產生政府、（三十一日專電）

【北平】新晨報載、陳公博昨離平、赴西山、（三十日專電）

【北平】陶治公昨赴石莊謁閻、報告調停黨務經過、（三十日專電）

【北平】今晨趙丕廉再訪陳公博・覃振、希望日內即開黨會、陳公博以已電催汪來親自主持、至通電宣言等稿署名者、亦應當去電徵求同意、電中用人名者、至少須本人同意、請分別電商、答覆後再拍、較爲誠實、趙以時局緊要、不能一一徵求同意、大家既然服從整個的黨訓、電不電沒有關係、拍出就得、王法勤云、如措詞籠統、各方當無問題、若如現在之措詞、與各方立場不無出入、還是腳踏實地爲安、故今日省府黨務會談、趙請先開預備會、覃鄒謝等均贊成速開會、速宣言、速組擴大中央速成政府、（三十日專電）

齊東晉軍繳械
閻在德州召開會議

【濟南】齊東台子晉軍一團被韓復榘部繳械、韓在前方正圍攻青城晉軍、（三十日專電）

【徐州】魯訊、津浦綫晉軍、被一軍團擊潰、向平原逃去、韓復榘赴禹城以北督師、（三十日專電）

【南京】魯省駐京辦事處息、前援青城之晉軍、係當地民團及附近股匪、被傅作義所收編、受傅命而擾亂地方者、業經韓復渠部、將其圍剿擊潰、餘匪向河北逃竄、地方安謐、（三十一日專電）

【南京】韓復榘電豫高等法院院長吳貞纘云、汴垣克復在即、奉命重主豫政、張伯英兄已赴歸德、代組省府、高等法院長仍請兄擔任、希即速往就職、（三十一日）

【北平】閻錫山於二十七日秘密赴津浦綫德州、召集傅作義・張蔭梧・李服膺・王靖國・李生達・等開最高軍事會議、二十九日返石家莊、傳德州會議結果、決定以晉軍攻魯之最後方針、（三十一日電通社電）

九路總部成立
魯滌平定今日就職

【南昌】九路總部明日成立、分參謀・副官・秘書・軍法・軍醫・軍需・六處、（三十一日專電）

【南昌】鄧師長昨由樟樹來省謁魯、請示剿匪討逆方略、（三十一日專電）

【南昌】魯滌平奉命後、定一日就九路總指揮、率各師、向湘鄂邊進擊張桂殘部、（三十日專電）

張學良將發重要通電

【北平】張學良將於兩三日中發表關於時局之重要通電、提示解決戰爭之方法、傳對於晉方有不利之點、（三十一日電通社電）

【漢口】徐源泉電張學良、振臂一呼、消滅馮閻、（三十日專電）

二批俘虜解京

【南京】總部輸誠兵訓練處接前方電告、第二批解送俘虜官兵二千餘名、一日晨可到、將編入第一二兩大隊、加緊訓練、（三十一日專電）

【蚌埠】暫編第一師李副官、由歸德督押俘虜三百餘名、乘車抵蚌、交俘虜管理處、送駐南營房、此間第一後方醫院長江圻奉命在小岳南勘定第七營房爲傷兵駐所、足容千人、（三十日專電）

蒙會二次大會
議決二十三案

【南京】蒙古會議三十一下午三時、在勵志社開第二次大會、到主席團馬福祥等七人、代表五十三人、列席十八人、由袁慶恩主席開會後、首由秘書長唐柯三報告到會人數、及第一次會議議事錄、次討論議案、一、改良蒙藏助產案、二、提倡新法種痘案、三、調查蒙藏衛生狀況案、四、調查牲畜疾病案、五、狂犬病之防治案、均議決除西藏部份保留外、餘照案通過、六、蒙藏應設巡迴治療車案、議決、第三項取銷、餘通過、七、舉辦蒙藏衛生應先從宣傳着手案、八、嚴防鴉片暨麻醉藥品流毒蒙邊案、均議決通過、九、蒙古農業計劃案、十、蒙古畜牧計劃案、均議決通過、十一、蒙古墾植計劃案、議決、第四項保留、與蒙古土地處理辦法大綱案、合併討論、餘通過、十二、擬請規定蒙藏墾牧爲國營事業提議案、議決、原案取銷、十三、蒙藏林業計劃案、議決西藏部份保留、餘通過、十四、蒙古鑛業計劃案、十五、蒙古工業計劃案、均議決通過、議至此、休息十分鐘、續議、十六、蒙古商業計劃案、議決、修正通過、主席宣布延長一小時、續議、十七、蒙古交通建設案、議決、在北洮鐵路下加錦赤鐵路四字、餘修正通過、十八、蒙古會議關於敷設電信之提案、議決、西藏部份保留、餘通過、十九、恢復蒙藏郵務以利交通案、議決、全案保留、二十、採用飛機測量蒙藏地形以爲建設基礎案、議決、通過、將美金十萬改爲國幣三十萬、二十一、改良蒙古司法辦法大綱案、議決、付審查、二十二、實行第二次全國教育會議決議蒙藏教育實施計劃以發展蒙古文化案、議決、交第二組審查、二十三、確定蒙古

痰敵藥片

能除痰　能鎮咳　能止嗆　能平喘　能補肺　能順氣　能治一切肺病肺癆

凡平日痰多不化　常患傷風咳嗽　或因內熱肺炎痰滯肺管　而引起之劇咳乾嗆　胸脅刺痛喉啞失音　以及年老痰壅氣喘等情　亟應速服此（痰敵藥片）　自能立見功效頓告全愈　百發百中靈驗非常

●大瓶二元內裝一百廿片●　●小瓶一元內裝四十八片●

全國中西支分號及各大藥房均有售

上海中西大藥房發行

酒色財氣

飲酒之人。傷腦筋。害腸胃。戕身體。宜常服百齡機。以資滋補。

色慾傷身。盡人皆知。服百齡機者。身體壯偉。精液濃厚。雖老不衰。

人生碌碌。皆爲財耳。謀財之時。絞腦汁。費心計。不可不服百齡機。得財以後。圖快樂。享高壽。更不可不服百齡機。

遇事動氣。身體虛。肝火旺耳。服百齡機。强身健體。平肝忍氣。百事可以忍耐。

百齡機大瓶二元小瓶一元中法中西藥房及國內外藥房大商舖均有出售

九福公司發行　總公司 上海白克路十四號　分公司 天津遼寧濟南重慶石叻

九福乳白魚肝油

營養最富 人人相宜

宜孕婦 孕婦服之•母體胎兒•營養得宜•有健全之生產•

宜乳母 乳母服之•乳汁濃厚•乳兒發育迅速

宜長成兒童 長成兒童服之•骨肉堅實•康健安全

宜發育男女 發育男女服之•腦力富强•體格完備

宜中年人 中年人服之•身心俱健•任事愉快•

宜老年人 老年人服之•充氣血•定精神•

每瓶五百CC定價一元八角 各埠中法藥房中西藥房各大藥房均有出售

上海白克路十四號九福公司發行　分公司天津濟南遼寧重慶石叻

盟旗財政辦法大綱案、議決、併案付審查、六時散會、（三十一日專電）

[南京] 章嘉呼圖克圖爲內蒙具有宗教勢力之一、中央召開蒙古會議、爲解決一切政治問題、以章嘉有教權而無政權、未予召集、經章嘉電陳理由、要求參加、得蒙藏會馬副委員長允許、派臨時代表數人、現因會期已屆、選派不及、僅派塔布達喇嘛巴彥濟爾噶勒、及章嘉駐京辦事處長李彌生爲代表、向政府請願維持黃教以重蒙邊、（三十一日專電）

[南京] 蒙古大會定六日下午開第三次大會、（三十一日專電）

[南京] 蒙古大會定二日上午十時至十二時開第一次分組審查會、三組同時推舉主任、（三十一日專電）

余師進駐南甯

周景臻任梧警備司令

[香港] 余師駐省辦事處接電、該師一部已進駐南甯、（三十一日專電）

[香港] 陳濟棠委周景臻兼梧警備司令、（三十一日專電）

[香港] 朱爲珍電告、武宣敵黃旭初部二十五竄柳州、（三十日專電）

[香港] 駐邕陸福祥部派員到梧請編、邕各界將召會議、聯電呂赴邕主持、（三十日專電）

[香港] 陳濟棠已電龍雲、請飭滇軍暫緩入桂、（三十日專電）

東鐵提高運費

哈滿綫俄匪猖獗

[哈爾濱] 魯布漲高、東鐵又提高運費、金票飛騰、一元兌哈票二元、（三十日）

[哈爾濱] 哈滿鐵路綫俄匪猖獗、省飭騎兵撥一團往剿、（三十日專電）

[哈爾濱] 航局銅山輪自虎林平安返哈、蘇州輪開黑河、烏黑江航已通、虎林同江電綫已修復、烏蘇里江岸行船標照未修復、（三十日專電）

中波洽商訂約

決定另訂議定書

[南京] 波代表魏登濤、日前來京、與外部洽商訂立中波友好通商條約、經決定另訂議定書、已電該國政府請訓、波代表世晨偕參贊郭電新斯基離京返滬、因欲覽長江沿岸風景、故乘江輪前往、預定俟接該國政府覆訓後、再來京接洽、（三十一日專電）

各地紀念五卅

[徐州] 三十晨、縣整會召集各界代表、舉行五卅五週紀念、各代表均有壯烈演詞、全埠下半旗誌哀、（三十日專電）

[青島] 五卅五週年紀念、在齊燕會館舉行紀念大會、到各界代表千餘人、（三十日專電）

[天津] 五卅紀念、因在軍事戒嚴期間、無開會講演等事、（三十日專電）

[濟南] 今日省整委會召各界代表開會紀念五卅、（三十日專電）

[南昌] 各界在省黨部舉行五卅紀念大會、（三十日專電）

後方總醫院籌備中

[南京] 總部接前方電、囑組織後方總醫院、三十一日已着手籌備、地址決在秣陵關、院長人選已定、調衛生部統計司長金誦盤充任、（三十一日專電）

[南京] 三十日前方運到、傷兵約千名已送中央醫院診治、（三十一日專電）

許克祥部擴充成師

[南京] 蔣以許克祥部討伐叛逆、素稱奮勇、已令其擴充成師、（三十一日專電）

外電合同廢止問題

[南京] 交部以大東大北兩水綫公司合同期滿失效一案、丹英兩使照會內容、多涉誤會、再咨外部、謂該項合同及連帶關係文件、早經通知期滿後一律廢止、則其中權利關係、不待雙方同意、當歸消滅、無所謂永久登陸權、亦無待權利人之放棄、尤不能作爲任何權利交換條件、該公司所提出書面、經本部駁復後、迄無異議、且該公司代表前次在部會議時、亦謂關於合同期滿後結束事宜、雙方意見如不一致、願將水綫撤去等語、足證該公司自知無所根據、絕對不能要求作爲交換任何權利條件、請照復丹英兩使知照、（三十一日專電）

李宵庭部參加討逆

[南京] 漢電、李宵庭現集合舊部、約九千餘人、在豫西一帶、日內即參加討逆、（三十一日專電）

首都籌備奉安紀念

[南京] 六一爲總理奉安一週紀念、中央黨部委員國府委員會各院部會長官、及各機關代表等、定是晨十時、齊赴總理陵墓致祭、並舉行紀念儀式、京中各娛樂場所、亦將休業一日、以誌哀悼、（三十一日專電）

總部取締外報造謠

[南京] 連日傳蔣在前方受傷、並有於三十乘飛機返京說、記者頃晤總部副官處長張希騫、詢問一切、張負責答稱、外報載蔣受傷、完全係故意造謠、本部接前方來電、連日蔣計劃軍事、極爲忙碌、可見受傷說、全非事實、至返京說、更無其事、頃總部以外報任意造謠、已電請外部向外報交涉、立予更正、（三十一日專電）

工部調查失業情形

[南京] 工商部令所屬各機關、及各省商業團體、調查社會經濟現狀、及人民失業情形、並陳述救濟國民失業意見、（三十一日專電）

審查金本位制草案

[南京] 財部設計委員會所擬逐漸施行金本位制草案、由部呈送中政會、已交經濟組審查、該草案是否適用於中國社會之金融現狀及制度、尚須鄭重考慮、將來或參酌情形、加以修正、俾求適合國情、（三十一日專電）

內部擬賑戰區災黎

[南京] 內部定四日召集軍財兩部及賑委會、討論戰區災黎賑濟辦法、賑委會主席許世英、已定三日由滬來京出席、（三十一日專電）

彭德懷殘部竄陽新

[南京] 張輝瓚電京、彭德懷前由湘境回竄修水、經朱旅擊潰、更跟縱窮追、殘部因被包圍、竄至陽新、贛省府已電請鄂省派軍堵截、（三十一日專電）

清血 海波藥 解毒

歷代名將（其五）

李牧趙之北邊良將也常居代雁門備匈奴便宜置吏市租輸入幕府爲士卒費日擊數牛饗士習騎射謹烽火多間諜厚遇戰士爲約曰匈奴來急收保有捕虜者斬如是數歲匈奴每以牧爲怯趙王讓牧牧不從守如故王怒召之遣使人代將歲餘匈奴每來出應戰不利自是邊患日甚歲無寧日王復請牧出牧杜門託疾王乃强起使將兵牧曰王必用臣許如前乃敢奉命王許之牧至邊守如故匈奴不得逞終以牧不出爲怯守邊將士日得賞賜而不用咸願一戰以報牧見士氣大振選車得千三百乘選騎得萬三千匹百金之士五萬人彀者十萬人悉勒習戰縱牧畜滿野匈奴來佯敗以誘之復以數千人委之單于聞之大起衆馬寇邊牧設奇陣並張左右翼擊之大破匈奴殺十餘萬騎後十餘歲匈奴震牧之名不敢南下而牧馬焉

清血就是解毒

宿毒未清・逢夏必發・苦不堪言・因爲花柳病之螺旋菌・盤踞血液中・非著名對症之清血良藥調治・不易斷根・治毒必須清血・方是根本治療之策・

海波藥 清血解毒・功效卓著・能將盤踞血液中之毒菌・完全殺滅・永不再發・初起「白濁」「下疳」「橫痃」諸症・服此藥尤易見功・抱患者快快購服・勿再因循・坐令毒菌之猖獗也・

▲每瓶二元 每打念元 各大藥房均有出售

上海四馬路五洲大藥房發行

補品之王

人中寶

人中寶

血衰氣虛，陽虛精滑
腦筋薄弱，面黃肌瘦
病後元虛，精神萎頓
婦女經病，老幼衰弱
等一切虛症，

具補氣補血補腦補精四大功能，適合國人體質，服後諸病頓失，身體日漸强健，且經濟而又簡便，洵補品之王也，

價目 大瓶洋一元 小瓶一元二角

上海四馬路中市

太和大藥房總發行

全國各市分店各藥房均有出售

袁製雞牌

骨痛精

主治

祛瘋散寒 去濕除痰
止痛消腫 舒筋和血
功效神速 一試便知

瘋濕骨痛 寒濕凝筋 酒瘋脚痛 手足拘攣
骨節酸楚 偏正頭瘋 鶴膝瘋痛 筋絡牽痛
腦骨刺痛 肩背腰痛 邪瘋感冒 半身不遂

上海西新橋北濟華堂葯房發行

每瓶一元 各埠藥房均有出售

胡王促王正廷返京

[南京] 王寵惠胡漢民均電外王、促即來京、並聞國府已派張我華赴滬、促王於下星期一返京、（三十一日專電）

劉瑞恒自徐州返京

[南京] 衛生部長劉瑞恒電部稱、定三十一日由徐州乘一次車返京、（三十一日專電）

[徐州] 衛生部長劉瑞恒在徐視察傷兵並赴前方公畢、世已返京、（三十一日專電）

首都紀聞

[南京] 中訓部籌辦測驗工作人員養成所、所址附設中政校內、正積極籌備（三十一日專電）

[南京] 國府以巴城新報及泗水泗濱新報、言論反動、警告不悟、其總編輯爲謝佐萍葉善、已令行政司法兩院飭屬嚴緝、（三十一日專電）

[南京] 中秘處函外部、一、請交涉收回滬租界教育權、以杜文化侵略、二、促日本派員調查濟案、以謀解決、（三十一日專電）

[南京] 交部調派武漢電話局會計監理趙惠民、充川藏電政管理局會計監理、遺職以陳怡心接充、（三十一日專電）

[南京] 財部以中國水泥公司前因隴海戰事損失、核准暫免內地稅厘、現免稅期滿、令蘇財政特派員、自六月一日起、出品照常收稅、（三十一日專電）

[南京] 財部以代理湖北印花稅局長羅遵辦理得力、銷去代理事樣、改爲實任、（三十一日專電）

[南京] 禁烟會咨各省市、嗣後查獲烟犯、除將人犯送交法庭依法懲處外、其有烟癮者、限期勒令戒絕、方可釋放、（三十一日專電）

[南京] 教部以國際教局定期舉行講演會、特命留歐學生部派二人前往日內瓦參加、（三十一日專電）

江蘇省政府之會議

[鎮江] 蘇省府委員會、三十日上午九時、開第二九八次會議、出席委員葉楚傖・孫鴻哲・羅良鑑・陳其采・胡樸安・何玉書・陳和銑、主席葉楚傖、討論事項、㊀專門委員會三委員報告、審查關於各縣房舖捐水陸交通事業捐照等項收歸建局管理案、擬仍由民財建三廳會商解決、決議照辦、㊁何玉書提議、擬請函中央大學補助江蘇省昆蟲局十九年度經費案、決議通過、㊂民政廳呈復遵查蕭縣孫西園被封逆產數目、檢同清冊請核示案、決議、原處分核與修正處理逆產條例不合、應予發還、㊃財政廳呈爲松江縣請繼續徵收彌補地方費五分畝捐、轉請核遵案、決議照准、㊄財政廳呈江甯縣教費、不敷維持、請增加普教畝捐、轉請核遵案、決議、准予先徵五分、㊅保安處呈、爲總部彈藥須備欵具領、請飭廳撥欵遴繳案、決議照准、行財政廳、㊆決議、聘任夏承棟爲省政府單行規程編審委員會委員、（三十一日專電）

蘇省黨整委員會議

[鎮江] 省黨整會四四次會議、決、一、呈中央開除蔣爾昌楊放黨籍、二、聘華秀峯張淵揚王志莘童玉民祁崙捷爲本省黨員合作事業指導委員、（三十一日專電）

平富戶韓姓子被綁

[北平] 平富戶韓姓子洪濤、三房一子、爲綁匪撕票、現共犯曾充廳長旅長副官之馮李曹劉等五名、均逮捕、守票匪田有章自殺、（三十一日專電）

平津要訊

[北平] 平編遣庫劵先發收條、實收九折、（三十一日專電）

[北平] 閻委柏文蔚爲長江軍事特派員遙領節制孫殿英、（三十一日專電）

[北平] 日本北平駐軍換防、甲府聯隊十四夕到平、（三十一日專電）

[北平] 閻電撥省府、一日奉安紀念、照例舉行、省府舉行儀式、官吏休假一日、（三十一日專電）

[天津] 唐生智偕臧卓一午由平來津、即將着手組織第六方面軍事、（三十一日專電）

[天津] 楊觀秦三十一下午四時由石莊專車過津赴德州、（三十一日專電）

穆稜煤礦營業報告

[吉林] 穆稜煤礦公司十八年營業報告、實煤三十一萬一千一百六十五噸、獲利百九十五萬六千零零九元、鐵路純益四十三萬五千四百十二元、除提一五公積一四獎金及由鐵路下三成發實費外、省方應分百萬零零四千七百十元、俄商合辦亦分七十九萬九千五百八十七元、較上年增獲四十餘萬、係札礦被炸穆煤暢銷所致、（三十一日專電）

部撥百萬印花到瀋

[吉林] 部派陶委員携印花百萬到瀋、商准政委會、按遼五吉三黑二支配、守提一成工本十萬、東北即停止自製、（三十一日專電）

沈鴻烈自勞山抵青

[青島] 沈鴻烈由長山島赴旅順轉大連、乘天津丸二十六抵勞山灣、卅日晨來青、當晚召集各艦長及司令部人員開會、討論海防事宜、日艦球磨艦長午後四時在該艦設筵爲沈洗塵、（三十日專電）

劉漣漪自濟到青島

[青島] 省整委劉漣漪三十一日自濟乘二次車來青、寓市黨部、（三十一日專電）

膠路煤炭合同滿期

[青島] 膠路局前訂購崑博煤炭合同將滿期、各煤商以賠損過鉅、三十聯袂來青赴局謁薩、要求取消、無結果、（三十一日專電）

川滇黔將領之團結

[重慶] 黔中盛傳滇軍將藉討桂圖黔、龍雲電此間、謂無其事、劉湘亦通電證係謠傳、現在劉湘・龍雲・毛光翔・團結川滇黔、力主擁護中央、西南決不至發現內訌事實、（三十一日專電）

國內要電三

紅會救護隊抵徐州

〔徐州〕滬紅十字會救護隊長郁康寳三十一率隊抵徐、郁偕醫士暫在徐救治傷兵、即行出發前方（三十一日專電）

劉峙查禁傷兵滋事

〔徐州〕劉峙佈告、禁止冒充傷兵滋事、並令各醫院約束傷兵、以維治安、（三十日專電）

張治中過徐州西上

〔徐州〕張治中二十九晚由浦過徐西上（三十日專電）

朱德部屬潰退苦竹

〔厦門〕龍岩息、朱德部紅九軍、以湘人鄧壹爲軍長、僅三千人、槍彈極乏、傅柏翠·阮山·鄧剛毅·隸之、集永定湖雷、十九日佔廬下壩二十日趨峯市、爲大埔粵管團迎擊於魚坪、大潰、斃三四百、獲槍百餘、退苦竹、二十四日會議補充、但大創無能、鄧部敗時逃亡二百餘、（三十一日專電）

〔厦門〕報載上杭民團十九在廬豐與土共戰、傅柏翠率部二十三乘虛入縣城、被民團擊退、旋竄九洲、（三十一日專電）

許卓然案懸賞緝兇

〔厦門〕許卓然二十八日遇刺傷後、晚在鼓嶼救世醫院解剖、腹部二傷、一傷肝、難治、後復出血、二十九晨五時三十分逝世、（三十一日專電）

〔厦門〕漳厦警備司令部三十一日佈告、許卓然二十八日在厦大史巷遇刺、救治無效、除嚴飭軍警限期緝兇外、有密報因而拿獲者、賞五百元、擒送或指交者、賞一千元、又許家屬請扣嫌疑陳延香、三十一日法院取保、定二日傳訊、（三十一日專電）

津浦趕修北段路軌

〔浦口〕此次晉軍進窺魯北、被韓復榘軍擊退後、將禹城張莊間軌道橋樑電桿、損壞甚鉅、現在路局已派車一列、裝運道木三千根、及其他各項材料等、開往禹城趕修、（三十一日戊辰社電）

津浦當局借欵發薪

〔浦口〕津浦路自此次軍興以來、營業銳減、入不敷出、現屆本月發薪之期開支不敷甚鉅、局長孫鶴臯爲體䘏員工計、特赴滬向中央交通兩銀行、商借透支洋四十萬元、以備月內發薪之用、聞兩行已允照數透支云、（三十一日戊辰社電）

落伽山匪首已捕獲

〔淸江浦〕淮安東南鄉靑草湖落伽山、盤踞多匪、時至鹽城寳應滋擾、被三縣會剿、捕獲匪首周大子等、得槍念餘、匪已四散、（三十一日專電）

閩事紀要

〔福州〕省府、二十九日又以萬急電催協欵、（三十日專電）

〔福州〕高敬禮部擬改編兩營（三十日）

〔福州〕解浙共黨嫌疑犯尚有葉國英等四人同行、（三十日專電）

〔福州〕本市前晚發現反動傳單兩種、（三十日專電）

〔福州〕政費本日可發一個月、（三十一日專電）

國際要訊

印督頒兩法令

取締唆使抗稅 禁止威嚇舉動

▲路透社三十日西謨拉電 印督今日頒佈法令兩道、第一禁止唆使應納稅者拒絕納稅、蓋以全印大會曾有不繳稅運動之決議、而尼赫魯指導下執行委員又決定勸令各界在甘地被幽時、格外努力奮門、以達其共同目的、並作不繳稅·製鹽·禁酒·抵制英商行之運動也、印政府稱、稅應繳而不繳、政府絕難容忍、此法適用、以阻止藉政治理由唆使拒繳欠稅爲限、第二道禁止威嚇凡糾察滋擾及各種威嚇舉動、皆在禁止之列、政府稱、現常有人用此威嚇方法、阻售外貨或酒、查提倡購用土貨、固屬合法、勸人戒酒、亦屬可欽、惟以威嚇手段出之、則爲非法、至於迫令公僕辭職、或拋棄職務、及排斥政府人員等舉動、尤爲可惡、惟鼓勵本地營業之合法努力、及與政治無關之眞正勞工爭執、則不適用此法云、上述兩法即將在孟買省實行、並規定違者監禁六月、或視案情輕重罰鍰、

▲路透社三十日瑪德拉斯電 今日警察在費德蘭揚地方、佔據非武力反抗義務員之集合營、並拘獲一百三十八人、

▲路透社三十一日孟買電 孟買棉花經紀人公會、議決延緩一九三〇－一九三一年之棉收交易至無限期、

越南革命空氣濃厚

步印後塵發起抗稅運動 揭竿持旗與警發生衝突

▲路透社三十一日巴黎電 越南又發生亂事、距西貢西北一百二十五哩之乍毛地方、有示威者千人、與警察衝突、結果越南人死三傷二、示威者舉竿持刀、以手執大書「不繳稅」之旗幟者爲前導、警察欲拘執旗之人、衆大譁、以竹竿爭擊之、警察乃開槍轟擊、衆乃奔散、大約尚有受傷者匿於稻田中、警察從死傷者身旁、查見蘇俄之鐮鎚標識、又康索省阿芑地方亦有示威行動、有一地方官爲衆十五人所包圍、從者向天空開槍、始克破圍而出、示威者十五被捕、

緬甸航業未復

當局正設調法和

▲路透社三十日仰光電 緬甸航業仍停頓、惟地方情形現有起色、日前受傷者現又死多人、共計一百七十五人、

▲路透社三十日仰光電 仰光省長已組織調和會、籌議分配緬印港工工作、解決雙方爭執之詳細辦法、緬甸商會英緬印度汽船公司及若干有勢力之緬人、已在大綱上贊成此種解決辦法、

歐羅巴之病床

法前總揆發表一文 對聯邦計畫表懷疑 夢想與事實不可混

▲路透社三十日巴黎電 今日普恩賚在穩健不黨之超報Excelsior發表一文、標題爲歐羅巴之病床、內容對於白里安歐洲成立聯邦之計畫、有所懷疑、略謂歐洲各國接到白里安說帖者、其覆文措詞必謙和有禮、但以全體言、決不令人興奮、今有顯明無疑者、歐洲縱有此團體、然仍須經過許多階級、始可達到、白里安所注視之目鵠、俄英兩國可否加入此聯邦、猶是問題、渠斷定英國將因其世界帝國之地位、而立於歐洲合衆國之外、法國將處於更爲難之地位、因法國國會有殖民地代表、而此代表得對於歐洲聯邦中所發生之事件責難政府也、總之、白里安期望永久和平之心、縱極眞切、而於夢想與事實不可相混云云、

美海軍經費案

參院業已通過 提交聯會決定

▲美聯社二十九日華盛頓電 參院今日通過海軍經費、其中造艦費逾美金三千八百萬元、改良舊艦費達七百五十萬、該提案現交美院聯席委員會、

日閣議決定態度

海軍問題 視爲海軍部內問題 將一任財部彪辦理

統帥權之爭

政府委曲遷就 海相左右爲難

▲電通三十一日東京電 日政府於昨日閣議、決定對於關係海軍問題、視爲海軍部內問題、一切聽任財部海相辦理、海相在席上、詳細報告與軍事參議官加藤軍令部長交換意見情形、

▲電通三十日東京電 昨在海相官邸開會之軍事參議官會議、已決定加藤部長之意見爲妥當、而政府於發送回訓當時、與司國防用兵大任之軍部協議、並未一致、遽予許可爲不妥當、因東鄉元帥以下、皆信加藤部長之意見故也、但此問題頗爲重大、有將交樞院之消息、總之海軍方面意見、雖已一致、然財部海相爲閣員之一人、既須貫澈政府見解、將如何以軍部大臣之資格、移轉海軍方面之意見於政府、此海相所以陷於左右爲難、

▲電通三十一日東京電 東京日日新聞曰、此後關於兵力量缺陷補充之交涉、政府云已一切任諸海相、軍令部對潛水艦之不足及其他、愼重研究之後、提出成案於軍事參議會議、東京朝日新聞曰、政府對軍部問題、雖委曲遷就、然樞府尚以政府之處置、蔑視軍部、爲重大錯誤、故極重視、報知新聞曰、於事務管掌有不便之點、海相亦已承認、然海相會言參議官會議僅討論軍部問題、於政府有關係者未討論云、國民新聞曰、誤解之生、由於海相不在、今海相歸國、已煥然冰釋、已無問題、政府方面如是云云、故頗樂觀、時事新報曰、傳軍部因應言者言之已盡、此後惟守沉默、以待樞府最後之審判云、

希臘謀叛懸案註銷

狄克推多彭古祿又可活動

▲國民社二十九日雅典電 希臘狄克推多彭古祿被控謀叛與舞弊案、懸宕已久、業於本日宣判註銷、現料此案結束後、彭氏可復在政界活動、

英下院通過教育案

提高學童離校年齡

▲路透社三十日倫敦電 下院今日以二二五票對一零九票通過提高兒童離校年齡（改十四歲爲十五歲）之教育案、教育大臣稱、此案將使教育費增多二百五十萬鎊、其中百分之八十四由國庫撥給、餘

凡拉蒙 止痛如神 VERAMON

留東○日本語速成學校招生 未識已識均收設有晨日夜及個人教授開學六月二號章程備索 西老靶子路天福里

鴻章紡織染廠零布廉售展期 本廠零布廉售期原定於本月五日爲止現在轉瞬屆滿而惠顧者依然紛至沓來應接不暇深恐諸君猶有向隅者爰再展期兩星期至國曆六月八日爲止 雅以答愛顧諸君幸勿再失之交臂也此啟 廠址 麥根路五三號 電話乙2312

廣東伍伯年到滬 海上星相家甚多能以科學哲學物理學自然學相法者絕少諸君欲解決人生觀之際遇及有無失敗危險意外請特別注意●寓南京路新世界飯店

無錫中醫華實孚 門診一元二角上午十時起出診五元路遠七元至十元下午三時起七時止早晚加倍無錫同鄉出診減半加車費 寓上海英租界梅白格路出海關路口鑫益里二街四家

後起之秀的永安公墓

地點＝大西路底霍必蘭路 交通＝由大西路憩園路虹橋路三路直達如乘公共汽車則由靜安寺路乘十五路至曹家橋再換乘黃包車至霍必蘭路王家樓即是 電話一九五二四 事務所福州路九號三樓

上海廣東磅廠 招請外埠經理 價單樣本函索即寄 完全國貨

彈子地磅 電機製造 工作精良 堅固耐用 材料豐富 出品大宗 非常準確 保用五年 本廠發行所在北四川路 ... 電話四一四三五

半时即足

周齡玉牙膏。經濟不費。用時置半英寸於乾潔牙刷上。即足使齒牙白淸。以其能消除膩膜。撲滅有害之口菌。而致牙朽之食屑。君試用之。其味淸涼。怡美爽口。暢銷各大藥房百貨店均有出售
上海外灘二十四號 美商同益洋行經理
贈券 奉上郵票五分請寄周齡玉牙膏一樣管此上 上海郵政信箱八六○號 周齡玉牙膏部 姓名 住址 （申）
KOLYNOS DENTAL CREAM

科發麥露
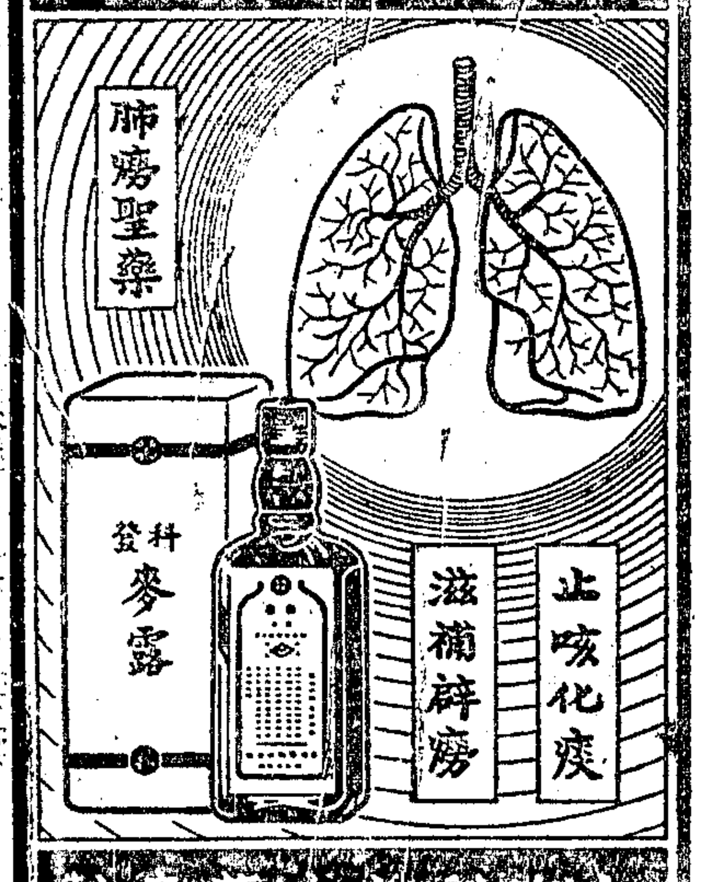

上海科發大藥房製

保定小孩胃呆便閉肌瘦面黃 現已康强由服用嬰孩自已藥片也

保定府西街亨得利鐘表行鄭君元祿日前寄下其公子之像片一幀隨又接其來函一道略謂「小兒安芳現年五歲體質孱弱常患食積便閉肌瘦面黃鄙人深以爲慮幸承至友厲厚志君介紹嬰孩自己藥片當購一瓶與伊試服果得胃强便順百病俱消現在身體日見肥壯足證該藥片眞孩兒聖藥也不勝感激之至」
嬰孩自己藥片係爲小兒特製之奇藥故效大而性和功宏而味美統治小兒 發熱 便秘 食積 腹痛 嘔吐 泄瀉 傷風 痰厥 出牙 蛔蟲 等症
價目每瓶六角六瓶三元郵費免收 遠東總發行上海江西路六十號 韋廉士醫生藥局 各埠藥房均有代售

上海新昌碾米廠 謀公衆之健康 應社會之需要 發行上等衛生米廣告
米爲人體營養之必需品而營養原料如蛋白脂肪諸質皆含於米皮之內滬上人士徒貪口腹之便祇求精白不問滋養以致脚氣心臟胃不消化諸病層見疊出本市糧食委員會有鑒及此會同社會局核准有案本廠仰體斯旨力加研究即日發售衛生米以謀公衆健康茲將每包五十磅十磅足磅各種衛生米係用適當之配合法將頭號南北帮米鏟合而成（一）包裝不黏不秈易於消化富於蛋白脂肪諸質久食之後決無脚氣心臟胃不消化諸病……
電話一五二〇四號 …… 電話四一七八八號 …… 電話一三九一二號

派克筆 插於袋內，穩妥適；握在手中，舒適
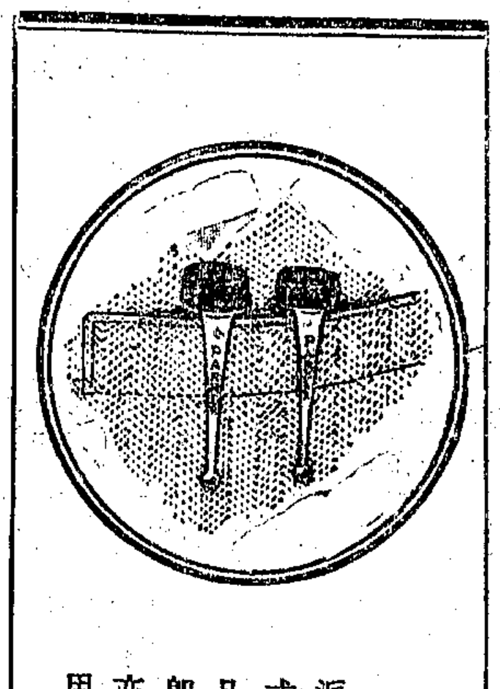
派克筆之夾子附於筆套上端、故夾於衣袋上異常妥貼、筆之形式、雅麗勻稱、握管作書、甚爲舒適、非徒流利而已也、凡購派克自來水筆者、僅須另購筆座（筆桿隨座附送）、即能配成完美之案頭用筆、而購案頭用筆者、亦附送連夾筆套、以便佩插襟上、一筆兩用、洵屬便利、
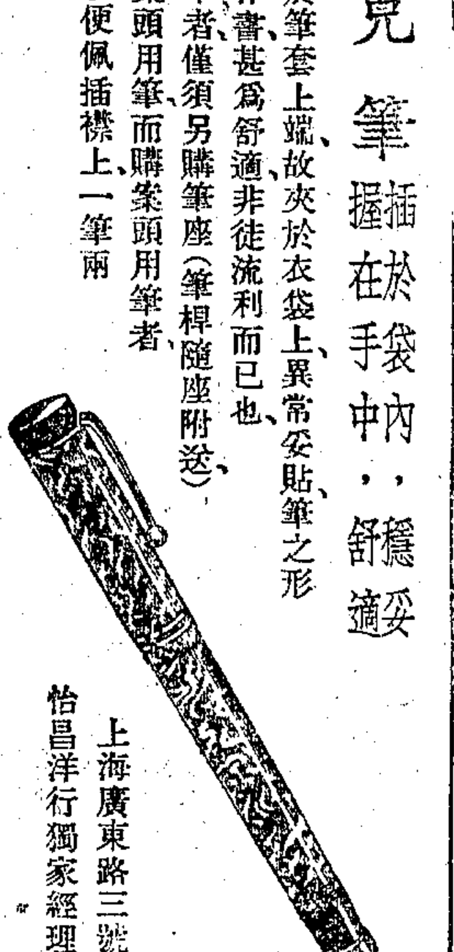
上海廣東路三號 怡昌洋行獨家經理
Parker Duofold
C30-10

三星蚊蟲香

功效偉大
中國化學工業社出品 各埠均有出售 總公司 上海河南路四四四號

內科陸士諤常寓跑馬廳汕頭路廿三號
診例……門診·二元·上午十時至下午三時·出診·英租界六元·下午三時至六時·遠則遞加·號金加一·拔號加倍·通函論症四元·空函不復·

任康醫院驗治內外婦產花柳皮膚並靈驗戒煙
概不取診金
本院爲救治同胞病痛起見以德科學方式驗治臟腑心肺肝胃腸梅毒白濁自療新法淋疥頑癬面部疤痣紅眼痧眼紅白喉症預防時疫返老還童等自能藥到病除本院戒煙靈適已有口皆碑因病吸煙確除病癒照常辦事倒反舒適斷癮暢快健壯逾常永不思吸戒費隨便門診上午八時至下午六時院址上海英租界二馬路大慶里東角二三九號電話一五七〇六

白濁專家
姚佐頓新法
洗射白濁
白濁乃花柳病初步異常危險起勢剎致痛殊若延至骨髓必致瘋癱血淋潰爛更生疳魚口下疳於此專門研究此科獨具有驗心得特備各國最新白濁儀器新法洗射保無痛苦又特製各藥從根本治理十年八年曾多方醫治不愈者均能藥到病除永不復發 ●姚佐頓醫生謹啟
(診所)上海三馬路大舞台對面

嗚謝 運氣醫術愈我遺精
我因精關不固致患夢遺洩精旬日數次體弱不堪藥餌遍服未能治愈承余君卓堅介紹大馬路麗華公司斜對面冠華坊一八九號黃鳳泉醫生用按穴外敷手術三次並授我運氣止遺術之後不用吃藥確有功效現在精關日臻堅固神氣漸次回復足徵先生醫術精妙名不虛傳欣感之餘登報鳴謝並告同病及早圖之 上海虹口青雲里六街六五號 李少南恭頌

拉福祿
凡患癬疥濕疹癩瘡者用拉福祿藥水洗之無不立見功效此藥水能化除痛癢引起皮膚上涼快之感覺治各種皮膚病最爲靈驗
各處藥房均有出售 上海香港小呂宋美商同益洋行經理

早晨起來口覺不爽快
何不臨睡時用
猶山沐牙膏
Euthymol TOOTH PASTE
每日早晚兩次
保你在三十秒鐘以內將蛀牙洞裏面底微生蟲都滅完了
寄郵花六分至上海郵務局第七六六信箱即贈樣品
良藥標記

法國皮隆氏九一四
丸花柳疾病無論新起舊發以及先天性梅毒等惟用此法國皮隆氏九一四立見神效
本品兼治 痢疾 文生氏喉症 再歸熱 瘧疾等症 功效神速
注意 惟此真正法國皮隆氏九一四方能根本撲滅梅毒 請認明真牌 勿購偽藥

總經理 上海北京路二號 立興洋行
分經理 各埠大內門公司

廣東種德園老藥局
烏雞白鳳丸 每丸一元·半元·三角·一角二分 每兩一元·半元·三角·
小兒回春丹 每丸一角二分·八分·
萬應痧氣丸 每瓶一角·五分·一分·
八寶紅靈丹 每瓶一角·五分·一分半·
諸葛行軍散 每瓶一角·五分·一分半·
麝香臥龍丹 每瓶一角·五分·一分半·
十滴痧藥水 每瓶一角·五分·
甘露午時茶 每盒二角半·
國貨薄荷錠 每錠二角半、二角、一角半、一角·
國貨薄荷煙 每枝一角半·
河南路中四三六號

由地方辦任、又貧家子弟維持津貼費、每年約需三百萬鎊云、又昨日通過該案二讀時、教育大臣特萊夫良稱、每年關係五十萬兒童、政府欲兒童遲一年入工界、如是可騰出工役、以安插十萬至十五萬成人、再兒童多讀一年書、則教員可多用八千人、此亦安插失業者之一法也、貧家兒童在校多一年、其維持費另有供給云、保守黨裴錫反對此案、謂含有強迫性質、

英國軍界 反對建築海峽隧道

防務困難爲理由 待內閣最後決定

▲路透社二十九日倫敦電 每日驛報稱「帝國防務委員會今日集議、決定不贊成英吉利海峽隧道之建築、蓋採納軍界所表示、此洞告成、英島防務將愈形困難之意見也、該委員會之決議現送交內閣、此事最後之決定將由內閣爲之、

金漲銀跌 日貨運華大受打擊

倡用國貨機不可失

▲通電三十日東京電 中日貿易、因銀市暴跌、處於停頓狀態、因匯兌變動激烈、商人爲防損失、故對於輸入品、暫持觀望者不少、此種不安狀態、倘相當繼續、「日本對華貿易、將不免受相當打擊、

日大藏省 發行公債八千萬元

事前洩漏消息 井上頗爲狼狽

▲電通三十一日東京電 大藏證券八千萬元、日息約一分一厘、已開始售出、日金融界久苦游資過剩、故昨日中請承購者、已達五千萬元、在發表七八小時前、已先由日銀透出消息、故井上藏相頗覺狼狽、已命調查何人漏洩、將取徹底防微處置、

基督升天節 法國美倫鬥牛肇禍

▲國民社二十九日巴黎電 基督升天節、美倫郊外循例舉行鬥牛、時有禁虐牲畜會會員四百人、欲圖衝散牛塲、警察出阻、會員憤無可息、即向大觀台縱火、幸立即撲滅、未成燎原、但觀衆則因此分爲兩派、一欲停鬥、一欲續鬥、相持不下、遂致彼此亂毆、時警察孤掌難鳴、祇得任其所爲、直至援隊馳到、始克拘獲肇禍者首要若干人、驅散亂衆、

德政府取締政治毆鬭

擬向國會提禁挾凶器案

▲國民社三十日柏林電 德政府以國內棒喝黨徒與共產黨徒時常私鬥、致死傷日有所聞、擬向國會提案、禁止人民挾帶木棍鉛管等足以殺傷人凶器、並將毆鬥案件、分爲普通與政治二種、犯有政治毆鬥者、加嚴懲處、

日本發展對埃貿易

開羅決設公使館

▲日聯三十一日東京電 日本對埃及之貿易、日政府曾公布日埃通商條例、頃又決定在開羅新設日本公使館、同時又於貿易上居重要地位之門普薩、設立領事館、其經費已計入本年外務省預算、

蘇俄農工警察合作

組織特務民團 担任警察職務

▲國民社三十一日莫斯科電 蘇俄政府爲謀農工與警察合作起見、不日將下令各城鎮鄉村組織特務民團、代警察担任搜查住宅押解犯人等職務、

日關東司令逝世

▲電通三十一日大連電 日關東軍司令官陸軍中將畑英太郎、本日午後逝世、

要聞

◉第七十八次國務會議

▲公布工會法施行法

國民政府三十日上午八時開第七十八次國務會議、出席委員陳果夫胡漢民王寵惠林森譚延闓孫科朱培德戴傳賢、主席譚延闓、決議案如下、㈠決議公布工會法施行法、㈡決議公布古物保存法、㈢公布鐵道軍運條例、㈣決議公布省市縣勘界條例、㈤決議明令褒䘏祭和殉難烈士、追贈官階、㈥決議撫䘏前第十六軍四師師長彭鞭初、

◉立法院九十三次會議

立法院今日(三十一日)上午八時開第九十三次會議、出席委員呂志伊焦易堂史尚寬陳肇英馬寅初等二十八人、主席胡漢民、討論事項如下、㈠本院勞工法起草委員會報告、核議國民政府交本院核定行政院轉呈工商部呈復規定工會法第一條第二項職業產業工會類別之辦法、並原呈所擬各節案、議決照審查報告通過、㈡國民政府關於行政院呈復奉交上海特別市政府呈請於新訂勞資爭議處理法歧異之點未解決前、明定權宜辦法、並擬具施行細則、經飭據工商部核議具復各節、批交立法院核議案、交勞工法起草委員會審查、㈢本院法制委員會報告、會同委員陳長衡衛挺生重行審查修正農礦部組織法案、議決修正通過、㈣本院法制委員會報告、會同委員馬寅初衛挺生陳長衡吳尚鷹傅秉常重行審查交通部航政局組織條例草案、議決照審查報告通過、㈤本院法制委員會報告、合併審查中央政治會議交本院核議修正行政院組織法第一條、及中央政治會議第二二五次會議決議照行政院所請修正該院組織法第五條第三款及第七條第三款案、議決照審查報告通過、㈥本院財政委員會報告、審查民國十九年浙江省賑災公債條例暨還本付息表案、議決修正通過、

◉中央舉行五卅紀念

中央黨部三十日上午六時、舉行五卅慘案國恥五週年紀念大會、到有中委胡漢民譚延闓王寵惠陳果夫陳立夫王伯羣焦易堂、及職員來賓、共約數百餘人、開會行禮後、主席胡漢民報告、略謂今天是紀念民國十四年英帝國主義者在滬槍殺我同胞之國恥日、當時滬上工人因受外人虐待而罷工、顧正紅被殺、愛國工人與本黨同志決定於今日遊行演說、英捕即行開槍、殺傷數十人、肇事之後、全國各地皆有反抗帝國主義者之運動、同時外人亦以同一手段對付、沙面慘案、英人利用機槍大砲、戮我徒手民衆、我們於此知道有多少時候外人早已不視華人爲人、以爲殺幾個人不算一回事、遂至用其最後手段、殺了許多人而不負責任、彼等利用不平等條約造成其惡勢力、總理謂中國已淪於次殖民地、曾殖民地之不若、誠哉斯言、蓋帝國主義者對其殖民地尚知愛惜、不肯殺戮、其對次殖民地則不然、況帝國主義各國之對華、已成一聯合戰、一致向我國壓迫殘殺、事經五年、今日帝國主義者之國家與其人民亦知此種帝國主義已不適用、中國已向完成國民革命的路上走去、非其砲艦政策所能對付、我們今天紀念的意義、固然追悼感傷同胞同志死亡之慘苦、同時因爲他們與帝國主義者奮鬥而死、我們後死者的責任、須要努力於廢除不平等條約、外人之所藉爲護符者、因有租界與領判權、即殺人兇犯、亦不能問其罪過、我們尤應知道努力「使將來根本不至再有此事發生、并推翻帝國主義者之根據、如此才可紀念先烈、總理遺教、教我們廢除不平等條約、我們亦向這一方面努力、而軍閥則偏從中破壞搗亂、爲帝國主義者作工具、與帝國主義者互爲表裏、我們應當掃除這種帝國主義來、閻馮二逆現在更引進帝國主義者的工具、方可達到廢約目的、經過了這個五月、中國人的心理、已經與前不同、掃除軍閥以後、我們對於建設更要負起責任來、總理曾說、討伐曹吳、在使不能再有繼曹吳而起者、今日討伐閻馮、亦必使其不能再有繼閻馮而起的人、並須將所以產生閻馮的原因、完全掃清、同時我們更要清明內政、從事民生建設、滅却軍閥倚託爲生之工具、此吾人爲革命而應作的工作、必如此才可對得起先烈、次王寵惠演說、略謂關於五卅慘案紀念的意義、胡先生已經報告詳盡了、兄弟還要補充幾句、當慘案發生之時、兄弟適在外國、「初見各國報紙登載此事、每日不過一二行字、以後續有罷工各種運動、記事乃漸增多、迨後照片公布、驟視之若戰場者、實則中國上海之南京路也、事後美國會派一法官到滬、研究此案之原因、華人拒絕不會參加、蓋此種事實顯明、無須研究「其所研究之報告書、至今亦未見發表、捕房開槍之罪、不僅在一二外人之命令發出的命令、是「開槍致死」、殊不知我們國人、又有主義上的根本衝突、當時捕房開槍、其眞原因、乃在他們始終看不起中民族的精神、不是能用槍打死的、古人云知恥近乎勇、我們現在知恥尚非眞勇、必能雪恥、方爲眞勇也、王氏報告畢、即宣告禮成散會、

◉蒙古會議第一次大會

蒙古會議、三十日下午三時、在勵志社開第一次大會、出席代表、蘇寶麟·李芳·阿拉騰額齊爾·福齡·哈欽蘇榮·郭文興·袁慶恩·李芳春等四十六人、各院部會列席代表張鳳九等二十四人、由恩克巴圖主席、(甲)討論事項㈠簽定席次、決議通過、㈡討論本會議審查規則、決議通過、㈢討論本會議議事規則、決議通過、㈣討論本會議會塲規則、決議通過、㈤認定分組審查員、決議原案通過、㈥蒙旗衞生局組織大綱案、決議原案通過、㈦爲請由蒙藏邊疆選派青年子弟、能通漢文漢語者、來內地專習醫學衞生學科、俾學成回返原地、執行醫務辦理衞生事業案、決議通過、㈧促進蒙藏衞生教育案、決議通過、(乙)認定分組審查員(第一組)吳鶴齡、朝格布彥、都噶爾扎布·蘇寶麟·李芳·郭文田·楊蔭鄂·哈欽蘇榮·門德巴雅爾·楊秀春·陳劭良·烏爾圖那素圖·崇阿·陳效蕃·格桑澤仁·恩克巴圖·克興額·歲清廉·博彥滿都·那達木德·李鳳岡·恩和阿木爾·普爾布·春德福齡·彭楚克·達孟達·吳變海·(第二組)李芳·龔春·倘長齡·葛明格·巴拉丹僧格·佟濟衆·白圭璋·常文魁·阿拉騰額齊爾·德宏·諾那·那達木德·歲清廉·李鳳岡·吳變海·彭楚克·(第三組)恩和阿木爾·吳鶴齡·郭文田·阿明武爾圖·烏爾圖那素圖·那達木德·那德木德·德宏·金有方·趙福岳·郭文興·趙敬慎·杜變蓉·蘇興實·鮑鳳璟·李培天·楊蔭鄂·博彥滿都·福齡·達孟達·六時散會、

◉何鍵親赴前方督戰

長沙通信、此次唐生明等勾結張桂軍犯湘、四路總指揮何鍵得報、即一面令飭前方迎頭堵擊、一面將在湘担任清剿軍隊抽調一部加入、并派十五師參謀長劉膺古民政廳長曹伯聞團防訓練所教育長佘湘三三人爲督戰員、分赴前方督戰、連日以來、調遣軍隊、極爲忙碌、各部隊已集中指定地點、即將開始接觸、昨據劉指揮官建緒來電謂、敵軍由龍虎關入湘者、係七師梁重熙、約千餘人、楊騰輝七千餘人「唐哲明三千餘人、由全州經黃沙河入湘者、係張發奎部、約四千餘人、聞李宗仁由東安入湘、不知統率何部、統計敵之兵力、不過兩萬人云云、何總指揮以我軍前方布置業已完畢、爲迅赴事機起見、特於今日上午五時、由省出發、親赴衡州、督師進剿、所有省府主席職務、由宋委員鶴庚代行、已於昨日呈報中央矣、(二十八日)

◉永興公司籌備處內幕

▲發起人之緊要聲明
▲該籌備處早不存在

建設委員會前發行電氣公債、爲改組及擴充首都電廠之用、各種手續、均已完備、忽有自稱永興電氣公司籌備處者、刊登啟事、從事阻撓、其經過情形、曾略誌各報、茲悉建委會以接管震華電廠、已呈准行政院備案、發行電氣公債條例、復由國府公佈、自接管以來、一面核實估價、歸還股債、一面積極整頓、從事擴充、所有震華股票一百三十餘萬、業已全數收回銷毀、所欠債務、亦已一律清償、法律事實、均無問題、該籌備處之行爲、無非爲少數土劣所操縱、妄冀破壞公債信用、且難免不有反動份子、乘機生事、乃咨請江蘇省政府令行無錫縣封閉該籌備處、五月二十日上海申新各報載有永興公司籌備處發起人陸伯鴻張雲摶李夢驥榮詔章等緊要聲明、謂震華電機廠、前與無錫耀明電氣公司訂約合併設立之永興籌備處、曾推定彼等爲發起人、自建委會接管後、籌備處早已遵令取消、現仍有人用該籌備處名義、對外爲各種行爲、彼等聲明事前並未與聞、概不負責云云、是則永興籌備處早不存在、其仍用該籌備處名義刊登啟事者、無非少數人借端搗亂、眞相業已大明、茲聞蘇省政府接建委會咨文後、即轉飭無錫縣政府、嚴厲查辦該自稱爲永興籌備處之負責人矣、

怡和旗牌離心滂浦
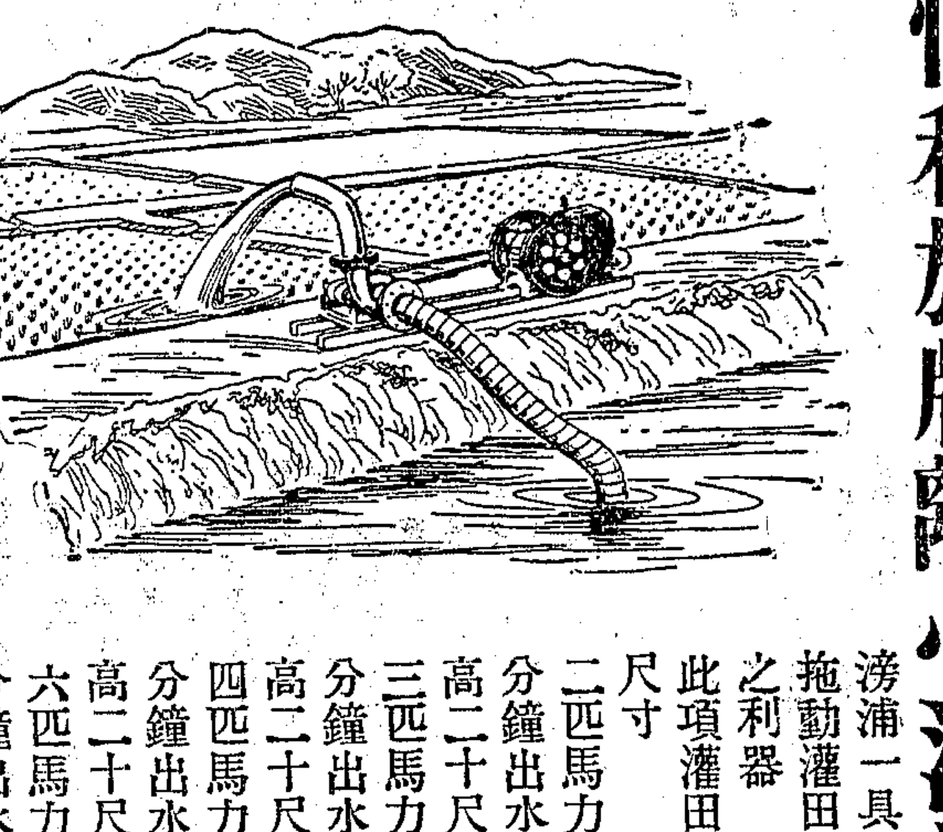
滂浦一具用施多福一具拖動灌田抽水尤稱無上之利器
此項灌田農具備有各種尺寸
二匹馬力引擎拖動者每分鐘出水二百伽倫水頭高二十尺
三匹馬力引擎拖動者每分鐘出水三百伽倫水頭高二十尺
四匹馬力引擎拖動者每分鐘出水四百伽倫水頭高二十尺
六匹馬力引擎拖動者每分鐘出水七百伽倫水頭高二十尺
英商怡和機器有限公司
上海圓明園路A字八號
分公司 香港 漢口 天津 瀋陽 哈爾濱 青島

桂格麥片
有五十餘年之信用

桂格麥片、和以牛乳及糖或果汁。對於發育期中之兒童。允爲配合完美之食物。哺乳期中嬰兒食之。滋補無比。嬰兒在斷乳以後。未食固體食物以前。喂以桂格麥片粥。最爲安全而合理。須知此時期者。嬰兒之生死關頭也。
各地商店均有出售
本公司備有桂格麥片食譜一書函索即寄
上海九江路一號
美商桂格麥片公司啟
Quaker Oats
10

耶百散精
ABSCESSIN
耶百散精。功能清血液。抗膿菌。在化製時。所有硫黃成分。提煉淨盡。絕無毒質。
耶百散精。專治疔瘡。面皰。乾疹。濕疹。粉刺。以及丹毒等病。凡患此病者。重者往往寒熱大作。困苦萬狀。
耶百散精。功效神速。病者但服二三片。隔數小時後。痛苦若失。寒熱亦退。且患處不留瘢痕。尤爲可貴。
中華各大藥房及各大百貨公司藥品部均有出售
C1442
永昌洋行經理
上海南京路外灘沙遜房子 電話六〇二一七號

蘇瑞生
立止頭痛丹
每包一角各藥房紙烟京貨店均有代售
總發行上海四馬路廣東蘇瑞生老藥局

是咳嗽痰喘咯血肺癆病之救星
贈送天然治咳草
外埠來函要求展期六月一號起贈送一月憑此廣告買一送一無論新咳久患服仙草一秒鐘內痰化咳止永不復發如無效驗加倍還洋每盒四角大盒一元◎發行所上海南市王家碼頭懋藥南石醫藥局◎北市經理新新公司後面貴州路永和大藥房◎注意出月停止贈送此廣告只登三天
外埠郵購寄費加二

醫學博士吳國卿監製之
萬應止痛散
發行垂卅年非但全國醫藥界同聲贊美即凡經服用者亦莫不口碑載道緣此散有逢痛立止靈若仙丹之特效也
每瓶大角 打式元 批發尤廉
總發行吳國卿製藥公司

立止 老牌 狐臭藥水

腋下狐臭由先天遺傳、代不乏人、生大憾惟本公司發明此藥水、專治狐臭、功效如神、首創此藥凡患者腋毛多黃毛孔有垢、次見不效二次全愈、愈黃毛症變黑色、氣味消除、能去油膩汗漬、永不復發、每瓶一元、函購如一盒千果此藥均到病除、用上海二馬路大慶里沿二百卅號寶羅製藥公司啟

驥製消痰半夏麯

半夏消痰麯、載明本草、即婦孺亦無不知之、惟製煉之法、各不相同、故見效遲速、亦因之大異、本廬驥製半夏麯、爲家傳秘方、又經本廬主人再三增損、歷試萬人、確有藥到病除之功、方敢出而問世、其中配佐各藥、皆有益於人體、不求其費、但求其精、使購服者不問金錢、是以發行以來、三十餘年、社會人士無不信服、惟市上僞藥甚多、賜顧者請注意盒內有辨眞券一紙、方是的眞

大盒二元四角 中盒一元二角 小盒半元

上海盆湯弄寧波路南首 崔氏驥香廬總發行所啟 各分支皆有出售 外埠函購寄費另加

催眠術

催眠游戲 停脈假死 圓光透視 無索捆綁 水成美酒 上天入地 針刺不痛 幻狐幻鬼 臥遊世界 身首分飛 會見亡魂 一羽千斤 點石爲金 倒海移山 人成肉橋 變獸變禽 縮地談心 △章程函索即寄刊物▽

催眠妙用 祛除煩惱憂鬱 戒絕煙酒嫖賭 改造子弟品性 振奮頹唐柔懦 偵探秘密重案 感人千里之外 抵抗陰謀仇害 破除迷信見解 慰藉失意傷情 治療奇難雜症 教化學生愚蒙 導誘聽信從明 審判底蘊不虫 制服猛獸凶頑 駕馭狠狼精神 添發無畏精神

催眠術是何活用。心靈學本會能導人指可本。無邪術非。會萬部。法各練習經驗的。一心、論人十三年以上所授之方面、已成立有念、現在授函遂、訓練學員二六、發部信、函授一術

函授 面授 一功 律奉 成書 贈報

上海西北四川路海寧路 中國心靈研究會啟 乙特7225

愛目眼藥水

美國安寧公司出品

眼目清明乃人生無上幸福

紅眼·眼腫·以及一切目疾用愛目藥水滴洗即可豁然神效無比各大藥房均有出售

（滴藥即輕照紙製橡皮管瓶亦係橡皮底子成須按圖有水出口）

SS 傷寒 痢疾 霍亂

內服萬克醒片

夏秋兩季時疫流行最可怕者爲傷寒痢疾及霍亂苟吾人能防之在先預服德國双愛司SS「內服萬克醒片」則無論家居旅行均可高枕無憂矣

總經理 美狄根洋行 上海江西路一號

各埠大藥房均有出售

要聞二

◉浙二三次省代表會開幕

浙省第三次全省代表大會今日（五月三十一日）上午九日舉行開幕典禮、到省執委許紹棣·朱家驊·葉溯中·項定榮·陳希豪·馬文車·强强等七人、監委胡健中、來賓到者、省府秘書長沈士遠·教育廳長陳布雷 保安處長朱世明·建設廳秘書主任霍寶樹·高法院長鄭文禮·高法院首席檢察官鄭畋等二百餘人、各縣代表到者一百五十一人、主席許紹棣、中央監選員朱浩懷、大會秘書長葉溯中、行禮如儀、首由主席許紹棣致開會詞、次由中央代表朱浩懷致詞、演說者有項定榮·顧佑民·黃人望·陳布雷·戴世勳·吳望伋·樓兆鑫等七人、演說畢、呼口號攝影散會、下午即開第一次會議、

◉汕頭罷市風潮解决

汕頭通信、市政府徵收電燈附加二成捐、總商會經電呈國府省府請暫緩執行、惟市政府依然實行徵收、致全市於二十二日起罷市、是日下午一時、總商會即召集第六次緊急大會、推陳鏡清馬宗漢石子琴往見民政視察員黃遜庚、推許宛如李象堃陳成文見六十一師旅長戴戟、當由海關監督楊建平、民政視察員黃遜庚、分別調停、經即解决、總商會乃鳴鑼通告全市商店復業、并通告以調停之辦法、以資遵守、㈠要求電燈附加二成捐根本取銷案、訂明由楊黃交涉取銷、在未解决以前、市府不能再向市民徵收、仍由楊黃負責做到徹底取銷、㈡要求將催收員及區署長違法事件懲辦案、訂明由楊黃負責請市府令公安局嚴行懲辦、㈢關於方昌達恢復自由案、訂明由楊黃負責將方送到本會、以上三條、由楊黃署名負責後、對於商民不敢營業者、由本會負責勸令復業、翌日（二十三日）全市商店、遂恢復舊觀矣、（五月二十三日）

◉魯扈家灘堵口合龍

濟南通信、黃河下游北岸利津扈家灘、自十七年春决口、十八年夏間省府費欵三十萬元、未能堵合、今春又開始堵口、估價十一萬九千元、但甫經開工、該地即發生軍事、工程進行、頗感困難、幸無論何方軍隊、均不干涉堵口工程、始於二十四日合龍竣工、因黃河兩岸已成軍事區域、報告電文遲至昨日（二十八日）始到、原文如下、㈠河務局長劉鈞鑒、梗日子刻、東壩淺水點埽上下角先後蟄與水平、西壩點埽上角蟄陷三尺、當即督率文武官目兵夫、分別搶加土料、辰刻西壩始臻平穩、然東埽隨加隨蟄、搶至午刻、口門平靜、詎意東風託溜、水漲六寸、口門深度由一丈刷至一丈八九尺不等、鶴年等因見工情險惡、恐再淘蟄、搶護周折、致誤時機、趕即商同河工委員會孫委員等、於未時過緪進占合龍、正在廂料壓土下埽之際、風勢愈緊、水又抬漲、占埽前後水面相差四五尺、口門間溜勢湍激、危險萬狀、當經拚命搶合、酉刻占埽到底、背河埽眼翻花、洶湧異常、所幸兵夫奮勇、料物湊手、一面加緊跑買現錢土料、繞築後戧、一面迸拋蒲蔴土包、堵塞埽眼、比及戌刻、漸見出水、滿期再歷數時、即可斷濟、不料風雨暴作、河水陡漲二尺有奇、合龍占埽漏洞迭出、此堵彼潰、更甚於前、全工人員不避艱險、正在冒雨搶塞間、又加第二次水溝新成各工埽前一律見水、風浪掀擊、同時吃緊、分頭防護、幸保無虞、至今日丑刻、合龍占滲漏漸小、但簾子水滲未斷絕、約計午間可望閉氣、刻仍跑買現錢號土、繼續後戧、以資保重而期無虞、堵口工程處叩敬寅、㈡萬急局長劉鈞鑒、敬寅電諒邀垂鑒、合龍處後戧繼續加緊、跑買現錢號土、積極繞築幷用蔴袋土包黃料、隨時追塞漏洞、至未刻計出後戧寬約四丈、所有簾子滲水、完全斷絕、堵合閉氣、除將已成上下二月淺水各埽用料加高、幷仍繼續跑買現錢號土、培厚堤戧、以策安全外、謹此電陳伏乞垂察、堵口工程處叩敬、

◉香港鴻德銀號慘殺案

▲店中五少年被殺斃命

▲兇手行兇後自戕未死

香港通信、本港皇后大道中一百六十五號鴻德銀號、昨日凌晨四時半、忽發生慘殺案、港中人士、聞之莫不驚駭、查該案之兇手、乃該銀號前數年之舊夥、日前由鄉來港、寄寓該銀號、至其因何出此辣手、言人人殊、茲將訪問各情、述之如後、

▲慘案發生 查該銀號乃租樓四層、二樓爲正司理辦事室、三樓爲副司理辦事室、四樓則爲夥伴等居住、四樓並有廚房、當入夜後、各夥伴分在各樓宿夜、正副司理均不在店、而彼等有青年子弟數人、爲便彼輩每晨赴校起見、故宿於店中、兇手前數日來港、是夕在三樓客廳宿夜、該樓間有兩房、各學生均在房中、昨早四點半鐘、該店二三樓中、忽聞有救命聲甚厲、當時店中各伴驚醒、即按店中警鐘、附近有設警鐘同時發響、中央警署亦接消息、是時衆以發生火警、咸出視之、俄而中央警署派出衝鋒隊猶車至、乃悉該店發生慘殺案也、

▲警探查勘 是時鴻德銀號一帶、圍觀如堵、中英印警探馳至、在附近地點包圍查究、當時警探看守、東至永吉街、西至永和街、交通亦暫告斷絕、警察登各樓查究、見二樓廳中有屍一具、橫陳於羅漢床上、鮮血淋漓、雙手伏地、喉部尚有血噴出、再進三樓、則有屍首四具、臥於血泊中、均在三樓兩房內、血跡遍流全樓、至該兩房之雜物、均染爲赤色、細察之、在此四屍中、各人致命之傷痕、俱在喉部、此外并有一少年受重傷、兇手李文亦自戕倒地、當電十字車到塲、將受傷者送入國家醫院救治、

▲行兇情形 兇手行兇時、各人均已熟睡、計在店內睡者、共有二十人、是早兇手暗上四樓廚房、取得菜刀四柄、先下三樓行兇、當時樓中除店東數子外、尚有夥伴數人、兇手獨向店東主之子施其辣手、數青年被害、因其手段敏捷、一刀即行斃命、故當在三樓行兇時、雖殺斃數命、各人尚未知之、兇手既將三樓各少年慘殺後、繼下二樓、將正司理之子馮錫卓殺斃、當馮被害、因刀斷其喉、聲不能發、掙扎未幾、即行斃命、兇手復向程慕余之幼子程租騰砍下、程因痛厲呼、至是此慘劇始爲各人所聞、

▲廚子拒兇 各伴聞呼救聲、咸起視之、是時見廚子劉錳添立於兇手之前、兇手李文自行舉刀自殺、傷其胸部、彼仍舉刀自砍、廚子劉錳添趨前拒之、强搶其刀、兇手乃伏於地上、血亦洶湧而出、各伴趨前察視、仍見兇手緊握菜刀、該刀已遍紅、當時衆以兇手已斃命、及後始知其尚有餘喘、

▲案中原因 當事過後、記者至該店訪問、據店東馮亦熙稱、兇手於前數年乃該店之舊夥、此次由鄉來港、寓於店內、當時兇手返鄉之意甚堅、旋即攜行李出門而去、詎於當夜復行返店、兇手與被殺之五男子、及被砍傷之少東、並無口角、亦無別種事故發生、兇手雖爲該店副司理程慕余之妻舅、但此次發生之慘案、非與程氏個人有何仇恨、兇手究因何事行兇、店中各人莫能知之、彼前數年在店當管店之職、並無事故發生、彼行兇之目的、想亦非欲刦店中銀兩、當時各人未見其有別種行動、只見其自戕而已、

▲死傷姓名 查此案死者共五人、傷者一人、及兇手受傷、姓名如下、㈠馮錫卓、十九歲、南海九江石潤人、係正司理馮麗堂之子、肄業華仁書院、在二樓被害、㈡程租倍、十五歲、九江人、重傷頭部、當塲斃命、㈢程租㷜、十四歲、九江人、傷頭胸兩部、中途在十字車斃命、以上二三兩人均副司理程慕余之子、肄業於光華學校、㈣程永傑、十四歲、九江人、傷頭部、當塲斃命、㈤程永遠、十三歲、傷頭部、當塲斃命、四五兩人、均買手程棣芝之子、㈥程租騰、十六歲、傷身部、現留院中、㈦兇手李文、二十七歲、自刎傷頸部、（二十五日）

地方通信

松江

楓涇匪架案訊 楓涇南京巷家鎮北藏浜農民沈松卿家、於二十九晚一時許、被匪十餘人持械行刦、綁去松卿之子金元、槍傷松卿及其媳女三人、金元被架後、即送下船、於天將黎明、始乘隙泅水逃出、爲匪覺察、狂追發槍擊射、不幸一穿胸部、一穿足骨、匪見肉票重傷、始棄而他去、刻悉受傷諸人、已送醫院療治、惟松卿父子傷勢尤甚、生命頗爲危險、又楓涇聯防處前在松青交界處、破壞匪窟、救出肉票吳果卿、獲匪馮有才沈付卿、並步槍三枝、匪船一艘、案、茲聞該辦事處提訊獲匪馮有才等、據供李福慶爲匪首、幫中有二十餘人、槍十二枝、此次綁吳、我等係被雇爲看守、餘事均非所知等語、訊畢、即備文申送上海警備司令部法辦、

逃警緝獲解回 本縣警察隊二分隊隊士袁振先、浙江富陽人、取入該隊、尚無多日、詎於十九日在巡邏時、假稱小便、携槍脫逃、經該隊追尋無蹤、傳原保馬連生勒交並通緝在案、茲悉該隊中有袁之同鄉 秘赴富陽調查、果見袁已回家、在麵館中吃麵、當即扭獲、於三十日解松、尹分隊長訊據袁振先供、稱盒子槍已得價洋一百零五元變賣等語、該隊長以袁違犯軍紀、責打軍棍外、並送縣政府懲治、

五埭頭匪徒放火 南鄉錢家圩及附近一帶、自被股匪太保阿書盤踞以來、一般稍有身家者、紛謀遷避、聞前晚五埭頭地方有匪徒放火之緣、五埭頭離邸下約二里許、該地雖非市鎮、然房屋之整齊、爲鄉間所鮮見、多富家居、近已大半遷徙、惟有何蘭生者、家道小康、前接匪方來函、勒索萬金、何接函後、離家他避、久無以應、致攖匪之怒、於前晚備火油數聽、縱火焚燬、全家成墟、並殃及鄰家、損失不貲、

金山

盜匪聚衆圖刦 金山南鄉劉家堰橋之太保阿書、糾集羽黨、迭刦江浙要鎮、自被浙軍屢至該處搜剿後、曾一度竄入太湖、嗣以太湖剿匪司令部成立、把守要隘、計不得逞、擬欲改道回巢、路經陳墓、被蘇軍瞥見、分頭痛剿、所有匪船二十餘艘、淨被擊落、閘船中贓物、值價甚巨、旋即逃回老巢、其羽黨來歸者甚衆、深恐浙軍時來搜剿、遂於本月十六日、由太保阿書至鄔下圍將吉字庵住持逐出、即在是處作大本營、每晚在庵中訓話、內部似有組織、文書閘由顏書生主辦、匪數共計三百餘人、山塘北首、設一分辦事處、由第二首領豬玀阿妹主持、該處小康之家、接到勒索函件甚多、現在附近一帶、稍有資產者、遷避一空、該匪自稱爲淞滬游擊隊云、

奉賢

因禁父妾發生訴訟 南橋於數日前、在茶坊酒肆、忽盛傳南街居戶莊介清、有禁其父妾、私刑囚禁情事、同時其壁鄰汪姓、並將目見事實、告之於前任松塲水陸鹽務巡緝局長李天民、請爲營救、李以公義難卻、即據以報告於第一區公所、由姜蓉初區長、函咨縣公安李局長委派譚陳兩督察前往干涉、而莊屋堂奧深邃、無從查見、乃以事出有因、具覆核辦、現悉莊姓於此事發生後、便以捏造事實、誣陷詐等詞、向縣控告、李方則事雖不干於己、然爲保障人道、故亦不甘示弱、並由承製該項木閂之某匠、作爲人證、於隔昨提起反訴、業經沈縣長定期六月五日開庭集訊、想此案屆時不難水落石出也、

迎龍廟又告盜警 本邑迭出盜案、大小已有二十餘起、而其出事地點、則以大半松金南奉四縣接壤區域爲多、昨夜松奉分界之迎龍廟鎮、亦在下午九時、來有匪盜、施行封掠、該鎮素無防守、乃一鄉村市縣、無法抵抗、及至駐防院巷警隊卜特務、報由警察分隊長楊杏生、前去兜剿、早已遠颺、當勘得被刦在奉境者五家、松境者兩家、約各損失二三百元不等、至三十九各圖之陳夏等家封案、昨縣府已派司法書記官潑莊查勘、張家塘之奚娛蓀家一案、則於昨晚、將已獲之盜犯、傳集事主認實、判處徒刑、

蘇州

司法部委調查監政 司前街江蘇第三分監及高等法院看守所押犯、時有發生鬧監風潮、並僑人在外散發被看守士等壓迫情形之傳單、司法行政部亦接到是項傳單、故於三十日特委派科長廖某來蘇、會同高院倪書記官、赴監調查一切、

軍政部電令籌設後方病院 縣政府昨奉總司令部及軍政部電開、因前方受傷兵士、擬運蘇治療、着即覓可容千人以上之房屋、及醫務人員、器具設後方醫院、並飭警察於傷兵到達時、負責護送守衛、黃縣長奉電後、即召集縣立醫院院長商議、並定二日、邀集各機關、會議籌備、

中央調查員在蘇自殺 首都中央黨部調查員鍾士材、年二十四歲、江西人、於二十九日下午來蘇、帶有行李二件、住於閶門外吳郡旅社二十號房間、身穿西裝、是晚並無異狀、至翌日、鍾攜帶西裝大衣一襲、擬至當鋪質錢、以維開支、旋因蘇地當舖、對於西裝概不收當、鍾即回至旅社、悶悶不樂、當經該旅社帳房浦依雲、借給洋一元、鍾借得錢洋、於晚間出外、購得花彫一瓶、回社斟飲、僅飲去三分之一、即行睡覺、及至昨（三十一）晨九時許、茶房徐長生、以鍾尚不起身、遂開門入內、見鍾酣睡不醒、並聞鼻息聲不斷、口吐白沫、知其有變、遂報告帳房浦依雲、浦即雇車將鍾送至蘇州醫院救治、並在房間內搜得安神藥片空瓶二只、鍾送至醫院後、經顧蘇雍醫生注射急救解毒針 但尚未脫離危境、並在其身畔搜得絕命書一封云、余爲總理信徒、黃埔學生、非爲受挫折而灰心、亦知以革命爲職業者須隨時隨地抱樂觀、本即想恢復軍隊生活、努力殺賊、爲民前鋒、因抱病未克如願、滿身罪過、殲身莫贖、人各有志、不可相強也等語、至該旅社浦依雲、以鍾既係中央黨部調查員、故即急電中央黨部、派員來蘇料理、

常州

東門外迭出刦案 武邑東門外范家塘范餘海、范林大·范順法等家、於前夜被盜刦掠、損失細軟雜物甚多、昨（三十）據事主方面宣稱、盜匪多係面熟之人、惟畏其報復、故不敢報案、又該處附近高頭埧村朱關生家、近曾得贖洋二百元、爲匪徒所垂涎、二十八日被盜刦掠、家中所餘贖洋一百二十六元十角、悉被刦去、事主亦未報案、

縣府派警查勘綁案 武邑北門外石柱頭破獲綁票機關等情、茲悉吳縣長以本案內容複雜、三十日除傳訊被害人劉金生等、復提出匪犯渠杏坤等訊問外、特派政務警察等、下鄉查勘、查得綁匪綁封之日、係着黃黑軍衣匪徒十三人前往該家村綁掠、劉金生家三埭房屋各門均被木皮封釘、該警等並在鄉間帶回剿匪部布告一紙、呈縣核辦、

網球與華福麥乳精之關係

夏季運動以網球爲最流行故華福麥乳精亦最暢銷因天氣炎熱運動疲之飲此一杯精神百倍

總經理 上海滙豐銀行四號 華嘉洋行 各大商店均有出售

茲附呈郵票兩角祈惠寄華福麥乳精大號樣聽一件

姓名

地址

華嘉洋行台鑒

C特 143

高樓與地產

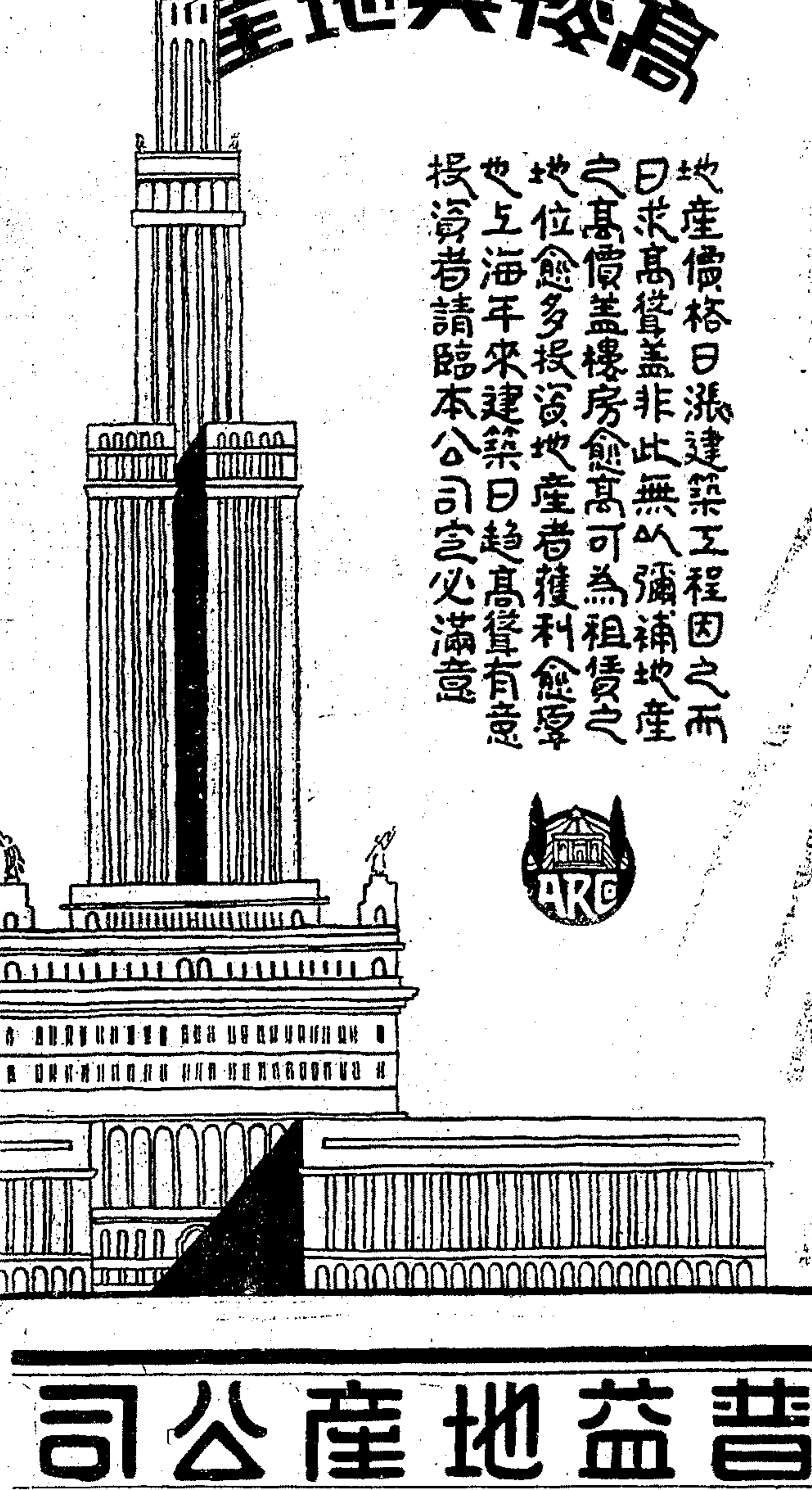

地產價格日漲建築工程因之而日求高聳蓋非此無以彌補地產之高價蓋樓房愈高可爲租賃之地位愈多投資地產者獲利愈厚也上海年來建築日趨高聳有意投資者請臨本公司定必滿意

普益地產公司

上海南京路五十號 電話一八一七七〇

無錫

錫邑籌設大陸銀行 上海大陸銀行行長葉扶霄、因錫邑地廣人稠、工商繁盛、水陸交通、爰特決定在錫設立大陸分行、以資發展營業、業已聘定方笠村爲分行長、行址勘定北塘東街恆源渝紙舖號原址、現在僱工改造房屋、預定啟節端節後、正式開幕、

離奇可疑之擱劫案 昨日下午一時許、光復門外惠農橋畔亮壩上陸恆興翻砂廠夥友曹浩初、忽至廣勤路公安第六分局報告、謂余（曹自稱）近在澄錫交界之青暘鎮一帶、收得賬款鈔洋二百八十五元、現洋二百餘元、於此時乘輪抵錫、步行返廠、詎行至亮壩附近、突遇匪徒三人、將余攔住去路、嚇禁聲張、遍體搜索、所有收得賬款、悉被劫去、匪徒並開放手槍、幸未擊中、但左臂衣袖上擊有四洞、請求派警追緝等語、段分局長據報後、立即率警帶同曹浩初前往出事地點查勘、其時公安局督察長錢天雄・水警二區偵探長倪谷生・督察大隊部廖大金等、亦均聞訊馳往調查、嗣據亮壩上一帶居戶聲稱、並未有匪徒搶劫且亦未聞槍聲云云、當即細察曹之衣袖上四洞、並非槍洞、且情節甚爲可疑、內中顯有別情、即由段分局長將曹浩初帶局轉解公安局訊辦、

屠李巷盜劫兩家 第三區（揚名鄉）屠李巷居民屠梅芳・李業耕種 二十七日夜午、突來盜匪十餘人、打門進內、梅芳等已入睡鄉、聞聲驚起、被盜用槍恫嚇、繼即四處搜索、歷一小時、復至比鄰居福泉家行劫、約歷半小時、始携贓呼嘯而去、事後調查 兩家所受損之贓款洋五百餘元、悉被劫去、衣服首飾亦値百餘元、總共計損失六百餘元、昨已報縣緝、

建委會舉辦五縣灌漑區 中央建設委員會戚墅堰電廠、其營業區域、爲武錫兩縣、桿線所經、合兩縣城鄉、已有五百六十餘里、通電者有二十餘鄉鎮、農田之用電力灌漑者、以武進西南各鄉爲最多、本年又推廣一萬五千餘畝、無錫雖已試辦兩年、但尚未普極、用電戽水者尚不滿萬畝、該廠廠長吳玉麟、爲力謀推廣起見、前會面陳建委會主席張靜江氏、擬就無錫武進宜興三縣試辦爲第一灌漑區、提倡電力戽水、增進農田水利、經張主席提出建委會議決通過、并決定提倡電力戽水、及行駛長途電車、以便利陸路交通、復經數次討論、決定劃出無錫・武進・江陰・常熟・宜興等五縣爲灌漑區、再於宜常省路錫澄公路開辦長途電車、以利四縣交通、以期於農田水利陸路電力均可盡量發展、經濟問題、已商同建委會委員褚民誼、與各國磋商、於退還庚子賠欵中劃出一部爲開辦費用、

收賬員槍殺之駭聞 有某店收賬員某甲、（年約卅餘歲）於昨（三十一）日下午一時許、由鄉返城、行經南門外之冷瀆橋地方、突被暴徒、開槍擊中咽喉、痛極倒地、嗣經該圖地保席老虎、僱人將傷人舁赴普仁醫院救治、因受傷甚重、舁至半腰瀆附近、即行氣絕身死、當由該地保報告公安第三分局、朱局長據報後、即派蔡巡長率警前往查勘、當在死者左足襪內、查獲鈔洋七十元、角票十八角、死者之面部、有麻點、口中鑲有金牙、身穿華達呢單衫、蔡巡長查勘畢、即回局報告、一面並由地保投報縣政府請求派員相驗、以憑緝兇法辦、

南通

編組五縣沿海巡緝隊 江北南通如皋東臺海門啟東五縣沿海、匪蹤復熾、刻民政廳令五縣長會商編組五縣沿海巡緝隊、於半月內成立、張縣長照五縣長議決案、先行籌集開辦費二萬元、槍械由省府撥發、

銀行堆棧米糧押欵案 江蘇銀行堆棧內有米商押存米一千一百九十七石、經人檢舉囤積居奇、由縣政會議議決、責令照本短價二元平糶、米商不願、經由江蘇銀行總理處、電民政廳令縣府、以米糧押欵、亦屬正當營業、况値米價騰貴之際、正需存米救接濟、應迅即查明秉公核辦報奪、

軍警會剿呂四海匪 呂四一帶海匪猖獗、最近殘殺肉票男女二十餘人、並焚燬漁船甚多、刻海軍部派勇勝淺水巡艦、會同吳淞水上公安第四區部策電巡艦、第十七十八兩隊巡船、約同駐通國軍省警隊、向匪方包剿、縣警隊與民團、担任堵截匪、

江陰

利用紗廠罷工風潮 利用紗廠男女工人、爲米價昂貴、要求廠方增加米貼、每人每天兩角、廠方以要求太奇未允、工人遂於昨（三十）全體罷工、縣黨部整委仲健卿等、上午即至北外利用調解、與工人代表任瑞生石招大袁阿妹等談判、未有結果、但正在討論時、大部份工人、忽全體進城、先至縣中要求假濟堂開會、被拒絕、工人遂出外、同時發現反動傳單遍地中、工人即至體育場開會、被李縣長聞悉、以適值五卅戒嚴、禁止集會、立即親自與李公安局長、率同武裝警隊、至體育場驅逐、因發現反動傳單、凡男女工人、每人須加以檢查、以范槃發撕去信件、即行拘住、將碎信拚出、詞句大半費解、並拘獲沈掌寶等嫌疑人九名、李縣長一面請駐軍憲兵八連、派兵一排協助、至北外利用廠搜查、并無所獲、後將工人代表任瑞生李鴻三趙阿坤孫憲臣湯錫井石招大劉阿妹等、押至公安局暫押、嚴詰有無反動嫌疑、及反動印刷品之由來、縣黨部爲工潮關係、召集各實業方調解、決由廠方、於十天內辦平價米以應工人簽字解決、昨晚武裝團體特別戒嚴、通宵防範、以備萬一、

丹陽

茅山匪勢復熾 句丹交界之茅山地方、於二十四日到有大股土匪一百數十人、一律頭戴草帽、身穿雜色便衣、手持盒子砲者居多數、另有步槍二十餘枝、擁至六房宮、肆意搜刦、槍傷道士一名、旋即緊隊吹號下山、復至金壇縣境西塔山村搶刦、并擄鄉事主王某一名、現在該匪等仍盤踞西塔山一帶、勢極猖獗、本邑延陵鎮密邇茅山、誠恐竄擾、現由該鎮公安分局會同商團、嚴加防範、

文昌閣被焚 城西文昌閣在孔廟前數十步、閣凡三層、建築極精、下臨池水、爲本邑風景之冠、昨日下午五時、有童子數人、登臨遠眺、遺落香烟頭致兆焚如、雖經各舖水龍竭力灌救、無如火勢甚猛、頓時全閣化爲灰燼、

城內發現反動傳單 本邑北草巷等處、昨有反動傳單散落於地、適有履泰祥鞋莊學徒經過、俯首拾視、被崗警瞥見、隨將該學徒連同傳單一併解縣訊辦、

揚州

魚蛋船先後遇刦 二十九下午十二鐘許、有由高郵運鷄蛋船一隻、行抵東關外五台山北南盤廠附近、遭匪攔刦、食米銀洋搜刦一空、該船戶湯三、趕將裝運之蛋卸儎後、即行離揚、並悉前一日有魚船一隻、亦在該處遇刦、

鎮江

農礦產品籌備陳列 農礦廳農產物品陳列所、行將開幕、所有上年徵求送往西湖博覽會陳列取回之物品、雖經各出品人贈送該所、但擱置已久、不無陳舊腐敗之處、尚須分別剔除補充、以期完善、故特於日昨令飭省縣各場、將最近出品、選製標本圖案、設法裝璜、并限於奉令後、二十日送省、以憑轉發陳列、藉資觀摩、

高資鄉又發現土匪 鎮江高資南鄉五里村地方、於昨日下午八時許、突來股匪二百餘人、明火執杖、大肆搶掠、當經該處保衛團前往兜剿、該匪等竟敢鳴槍拒捕、雙方開火約二十分鐘、匪始潰退、現該團已電告省當局、請即派軍協同剿滅、以維治安、

嘉興

區公所限期成立 嘉興自治區業經確定將全區劃爲七區、公所地點亦已確定、茲悉縣府已限令各區長於六月一日將區公所一律成立、至該項經常費、縣府前擬將土地陳報餘欵撥充、此項省方令縣、謂抽查復丈手續、尚未進行、此時不能認爲有餘、因此縣府昨日已電令縣欵產保管會、將前經呈准之縣地方公欵餘銀二千三百十三元五角六分、先行撥借、以便如期成立、

教育局長被控案將偵訊 嘉興教育局長任垣、日前因清查學田、將鳳喈橋農民馬德友、以會議爲名、誘至局中、擅將德友管押、嗣經馬德友延請宣銛諧向法庭呈控任局長私擅監禁、妨害自由、狀請法庭依法懲處等情、茲悉是案地方分院檢察處據狀後、已致函縣府調查案情、現已據復到、故分院方面已發出傳票、定六月九日開始偵訊、

湖州

匪徒向中軍鎮勒索巨欵 湖屬菱湖附近之中軍鎮地方、該處設有當舖及商店五六十家、該鎮自洪楊之後、並無盜匪之患、近年以來、雖各地多匪、而該鎮尙稱平靜、故此商民安居如常、不料於日前該處某紳忽接匪函一封、借洋三萬元、以應急用、定於二十八日在柏樹廟前交付、來人須穿長衫、左手提籐籃一隻、右手持雪茄烟一包爲記、如逾期不交者、當即派大隊來鎮領取等語、某紳閱後、異常驚惶、遂即召集商民會議多時、結果呈請省政府、派軍駐守該鎮、以防不測、

蕭山

梅雨聲中海塘危險 連日梅雨、江潮陡漲、錢江海塘、危險殊深、西興閘堰塘身缺破甚多、情勢危險、茲沿塘各村里董以事關人民生命所、將各危險塘身、報省水利局酌量興修、以免危險、

寗波

洪裕昌綢莊昨亦擱淺 寗波市城區東門大街洪裕昌綢緞莊、係洪滄亭所開設、此次因康裕康鴻泰同生四莊相繼倒閉、洪以股東關係、範接頗受一部影響、洪裕昌綢緞莊往來各錢莊、爲愼重起見、欠欵停解、至於昨日亦宣告擱淺、停止營業、至於欵項尙無十分出入、

鄞西姚北兩起刦案 鄞西白龍王廟後首洪某、開京帽行、家頗溫飽、五月二十六日夜半、突來口操台音匪徒六人、手執木棍、撞開大門進內、洪某正於前日上廟解賬、家中僅留婦孺幾人、任盜翻箱倒篋、刦去大洋六十餘元、金圈一付、明火執杖而出、又餘姚人姚水根、在餘姚北鄉小曹娥殿跟開設酒米雜貨店爲業、該店開設多年、營業頗稱發達、致引起匪徒之覬覦、前日晚間十時許、突來口操異鄉音之盜匪五人、正預備就寢之時、該店已將牌門關好、借買瓜子爲由、賺開店門、大肆搶刦、結果共被搶去銀角衣服等、損失頗屬不貲、

申報緊要分類廣告

徵求

尋人 國歷四月九日十四歲女生蔣彼一頭髮短上牙缺一角上午未歸身穿紅點印粿花貢呢衫罩如有知其下落者通信或送回倍酬洋五元 天寗門尹家巷五號蔣府啟 B2481

招請投標 十六舖法巡捕房茲有下列各物標賣計第一項大小空酒桶一百八十一只第二項各種空箱十六只第三項六十五咪哩圓徑粗繩三件第四項浴缸一只第五項木屐十六雙第六項大木桶八十五只第七項皮帶七十米達第八項五十咪哩索… 各項物件如欲投標者請於六月二日午刻以前封固投寄上海法捕房總巡處收 B

遺失

聲明棧單作廢 今遺失源興棧第106 107 108號棧單三紙又該兩棧第13 14 15 16 17 18號棧單六紙除已掛失外特此聲明所有上項棧單無論何人拾得一律作爲廢紙 寶記啟 Z B2497

聲明作廢 本號代運大船一因期不聯小貨公司及… 作爲取消特此聲明以免後論 順記公司謹啟

遺失田單聲明作廢 茲因五月念六日遺失南匯二五百六十八畝田單一紙已繳價… 特此登報聲明作廢 南匯…

聲明作廢 上月鄙人有友王協公付我寄存… 股票五千元…

遺失聲明 茲遺失姚九號念外… 特此聲明 B1422

遺失聲明 本店同事王君今日在馬立斯菜場被竊去收據一本空白字號三十號… 特此聲明作廢 B

遺失田單 本月十八遺失無錫新安鄉… 田單一紙 特此聲明

遺失聲明 茲有上邑二十五保… 李承志堂啟

遺失聲明 茲敝號今日在途遺失… 永莊聲明… 特此聲明 B7581

聲明遺失 茲有廿八保六圖… 特此聲明 B1896

遺失派司 今由三竺丸於三月念三日由神戶進口… 遺失… B7181

遺失聲明 今因家中火災燬去… 上海興業銀行… 特此登報聲明 B

遺失提單聲明 茲遺失日清公司卅七號提單正副兩紙… 特此登報聲明 S.C.C. 1/200 錫昌公司啟 B1858

聲明

遺失收據聲明作廢 洋一千二百元… 特此聲明

遺失聲明 遺失九洲… 收據… 特此聲明

聲明遺失收據 茲因股東… 收據… 特此聲明 Z B2431

遺失儲蓄摺聲明作廢 上海銀行第… 號儲蓄摺一扣… 特此聲明作廢

閔行裕豐壽記行聲明 敝行自開張以來… 特此登報聲明 B1884

緊要聲明 今因敝館… 特此聲明 B1862

退盤聲明 今因南市陸家浜路大東源記綢緞號… 特此聲明 B2495

受盤聲明 … 特此聲明

受盤聲明 今有通州路紙號… 和記啟 B1421

啟事

周浦藥舖盤啟事 茲有周浦鎮良利源記藥舖… 特此登報聲明 Z B2510

緊要聲明離異啟事 張俞大寶與俞張祖源… 特此登報聲明 B1005

上海特區地方法院公告 … Z B3419

高郵天寶銀樓改組通告 高郵天寶銀樓… 特此登報聲明

教育

家庭職業

實用工藝 當面實驗 資預保證 … 工作所 本社研究… 函索…

中國興業銀行儲蓄部
（一）甲種活期儲蓄 隨時可存隨時可取… （二）乙種活期儲蓄 … （三）整存整付儲蓄 … （四）整存零付儲蓄 … （五）零存整付儲蓄 … （六）特種定期儲蓄 … （七）零存定期儲蓄 … （八）禮券儲蓄 …
本行地址 南京路一百七十二號 電話 一七八三五 一七八三六

南無阿彌陀佛 此頁報紙印有佛號 諸君閱報至此請虔誦 應盡敬禮不可輕褻 當獲現世十種功德

德醫沈奎伯 馬路新世界（隔壁大戲院）診所 專治淋濁 軟下疳 微鏡檢菌 梅毒 門診 橫痃 透熱電療 B7879

贈送書籍

續嗣聖藥 男子九醜丸

近視老花驗光眼鏡每副一元 上海茅橋首多路八號 三閣西愛亞一四

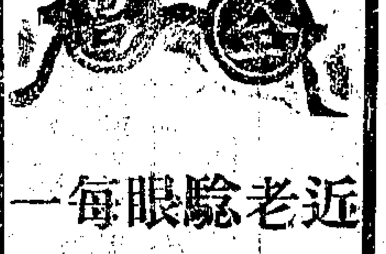

特拉海牌最新式救火機 法國 車身輕便 出水迅速 水力強大 機器堅固 保證耐用 上海浙江路三六三號 震旦公司經理

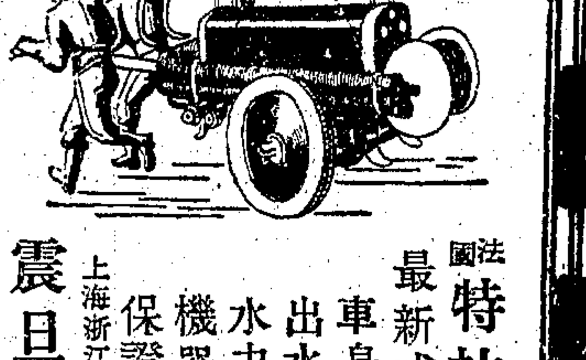

其他

傳授種菇 科學種菇四季可能利用…

世界魔術學院 函授世界各種新奇魔術… 上海代理處山東路麥家圈A一號

免費畫像 承繪廣告畫潤資低廉 上海法界…

免費商業函授 中英文商業… 函授部 B721

蜂 爲誰忙養蜂社 出讓… B982

製皂機及機出讓 德國… B1418

醫藥

德醫博士李梅齡醫診所通告

愛克司光 李醫師在滬行醫十餘年… 本診所 電話 一四五二五號

趙南石天然治瘋草

功效略例 治瘋濕 治楊梅毒 治四肢酸痛 治手足麻木 治遍身瘋癱 治半身不遂 …… 治鶴膝瘋 治大脚瘋 治猪雲瘋 治白點瘋 治鵝掌瘋

▲贈送券▼

橋保安會 湯允莘

心痛除根 包愈 反胃丸 眞正藥到病除 … 濟生老藥房

立止白濁丸

光華 癩疥瘡

贊揚周文卿醫生 專門花柳白濁全科

周君文卿 輪老手 周君德國六〇六 每針一二元 最短時間花柳全科 淋濁血清 包醫 介紹人 王亭 姚一 楊小若 川柳

費席珍律師代表江南橡皮廠警告寗波靈橋門新鴻昶廣貨莊啟事

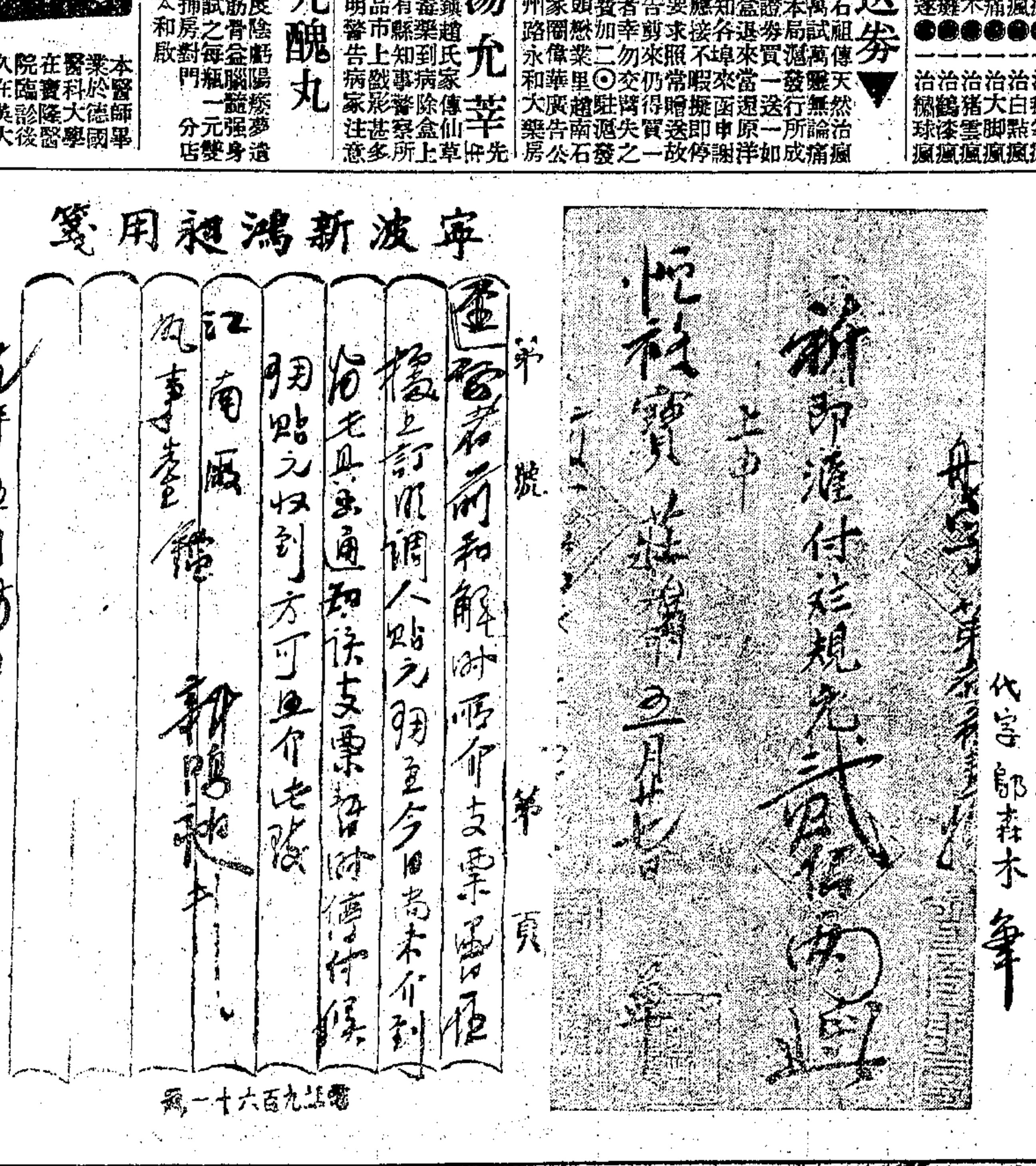

寧波新鴻昶用箋

第 號 第 頁

江南廠

新鴻昶

九年五月廿日

新即滙付規元貳佰兩

上申

恒裕寶莊

五月廿七日

立合同和解據 江南廠經理費純夫 新鴻昶經理余孝魴 今因江南廠與新鴻昶往來貨款經江南廠起訴地方法院在案因內情轇轕現由友人李永泉君爲息事寗人起見出面調處新鴻昶付江南廠洋式百五拾元惟除前支票元式百卅又調人貼元壹百卅江南廠具狀和解自今日已前江南廠與新鴻昶往來一切兩無什葛特立合同和解據一式兩紙各執一紙

民國十九年五月十七日立合同和解據 余孝魴 費純夫

和解人 李永泉

代字 鄔森木

立合同口存照

上海大理石新記公司

敝公司採備各種中外著名石料聘定專門技師製造各式大理石工程美麗莊嚴堅固耐久價格公道出貨迅速如蒙賜顧無不竭誠歡迎

專承各種大理石工程主要：大理石（門面 樓梯 舖地 石碑 牆壁 浴室 電板）等 人造石（門面 牆壁 舖地 浴缸）等

兼營各色人造石 石料 石子作品

樣子間 愛多亞路廣西路口五三〇號 事務所 電話六二九九九 工廠 盧家灣橋南魯班路斜土路口五五六五號

四馬路 中西大藥房

特別犧牲

贈送人人歡迎之高等香水

以便顧客試用成績品評優劣 方知本藥房之明星花露香水的確與衆不同

購貨滿洋一元即贈此香水一瓶再送贈券一張

購貨滿洋二元照贈此香水兩瓶再送大世界游券

諸君同一購貨價既便宜又有香水還有贈券游券

◉浙江路：中央支店 ◉小東門：南市支店 同一辦法

贈送 老牌 飛艇 奪命水 上海北四川路武昌路口新開

又名時疫十點水○發行卅餘年○急救痧疫霍亂○劣藥足以誤命殺人購者○認識清楚○現蒙各善士委託照商贈送○一錢裝五十瓶一元（連送每洋二百瓶）大瓶每打一元（連送每洋三打）○寄費每洋四角○上海英大馬路勞合路口濟倉製藥公司啟

建華瓷業公司第一支店 開幕紀念 大減價 大贈品

本公司開設上海十有餘年久蒙各界所稱許今為擴充國貨銷路便利顧客起見特設分店於北四川路武昌路口現已裝修告竣擇定六月二日正式開幕減價二十一天照碼八折並特製日常用品分贈顧客以答諸君惠顧之雅意 南京路總店聯合減價二星期 電話 總店一一六〇三九 支店四六一七 特乙2489

雙刀牌臭藥水

防疫 維持公衆衛生 消毒

殺菌 保護身家性命 辟穢

上等國貨 註冊商標

各大商店均有出售

總發行上海江西路A字一號（三洋涇橋）信源行 電話一二五〇〇

本埠新聞

◉今日 紀念總理奉安

▲本市市黨部召開紀念大會 ▲晨九時在該部大禮堂舉行

去年今日、為中國國民黨總理奉安之期、光陰荏苒、轉瞬已屆一週、本市執委會、爰定今日上午九時、在西門林蔭路市黨部三樓、舉行總理奉安一週紀念大會、凡各學校各團體各級黨部、均須派員參加、以示紀念、並聞市宣傳部備有宣傳品多種、屆時分發到會來賓、附秩序標語口號如下、

▲開會秩序 ㊀全體肅立、㊁唱黨歌、㊂向黨國旗及總理遺像行最敬禮、㊃主席恭讀總理遺囑、㊄靜默、㊅主席報告、㊆演說、㊇呼口號、㊈散會、

▲標語口號 （甲）口號 一、總理精神不死、二、繼續總理大無畏精神、三、努力訓政建設、四、完成國民革命、五、肅清閻馮叛逆、六、剷除反動勢力、七、打倒帝國主義、八、取消不平等條約、九、中國國民黨萬歲、十、中華民國萬歲、（乙）標語 一、紀念總理奉安、須要繼續總理大無畏精神、二、紀念總理奉安、須要遵照總理遺教完成國民革命、三、紀念總理奉安、須要實行三民主義、努力訓政建設、四、紀念總理奉安、須要擁護中央、肅清一切反動勢力、

◉五卅慘案紀念

▲前晨開紀念大會 ▲公祭殉難諸烈士

▲紀念大會情形 前日為五卅慘案之五週紀念、前日上午九時、借南市蓬萊路蓬萊大戲院舉行紀念大會、屆時計到各界代表約二千餘人、由陳德徵主席、有楊清源代表市黨部致辭、及葉惠鈞等演說、本市執委會宣傳部特印就五卅紀念宣傳品多種、就場散發、到會代表皆人手市宣傳部之（時代）半月刊、及小冊子傳單各一份、末並推定陸京士馬志英楊清源陳克成等十八人、赴閘北烈士墓前公祭、詳情列誌如下、

▲大會秩序 （一）全體肅立、（二）奏哀樂、（三）唱黨歌、（四）向黨國旗及總理遺像行最敬禮、（五）主席恭讀總理遺囑、（六）為死難烈士靜默三分鐘、（七）主席報告、（八）市黨部代表致詞、（九）演說、（十）呼口號、（十一）散會、

▲公祭殉難諸烈士 前日十時半、復至閘北方家木橋五卅烈士公墓、舉行公祭典禮、各機關各團體各區黨部、均派代表參加、而五卅慘案被難烈士家屬會及殉難烈士家屬、亦到墓致祭、秩序嚴肅、茲將公祭情形誌之於後、

▲公墓佈置 五卅殉難烈士公墓、於民國十七年五月二十五日告竣、墓前建有紀念塔一座、聳立雲霄、墓之四週、建有圍牆、本年一月間、五卅慘案被難烈士家屬會、與英工部局交涉解決撫卹部份後、由各家屬議決除還墳時建築公墓整欵一萬元外、復撥銀一萬元、作添修公墓之用、故公墓建築愈為整齊、前日上午七時、家屬會代表胡長生陳甫才兩同志、書記周再生、及職員王殿郭孫廣福均先蒞至、妥為佈置、大門口懸有橫披、上書「上海各界民衆公致五卅殉難烈士典禮」、墓前階石、則於昨日趕造工竣、墓前兩旁、懸有輓聯一付、文曰、「碧血長埋、徒留涙漬傷心史、豐碑屹峙、喚起神州民族魂」、墓上蓋搭天幔、墓碑上懸總理遺像、兩旁插黨國旗、墓碑前設祭桌一席、前有花圈兩個、一為市政府所獻、一為五卅家屬所獻、左旁一為來賓席、一為家屬席、

▲致祭家屬 王奎賓烈士家屬伯王周氏、弟王桂生、石松盛烈士家屬、母姚陶氏、子石章富、姚順慶烈士家屬、妻王單氏、鄔正華烈士王紀福烈士家屬、父鄔順寶、徐崇炳烈士家屬、父徐春廷、楊連發烈士家屬、弟楊連寿、陳兆常烈士家屬、兄陳兆榮、華宗寶烈士家屬、兄華宗海、談全福烈士家屬、父談元吉、魏國平烈士家屬、兄魏國祥、及家屬會代表胡長生、陳甫才、書記周再生、職員孫廣福、王殿郭等二十餘人、

▲公祭代表 五卅公墓董事會董事長虞洽卿王曉籟・董事成燮春・王彬彥・王延松・陸鳳竹・鄔志豪・陳德徵・（許性初代）秦潤卿・吳蘊齋・何長女士・王毓清女士・許也夫・后大椿・市政府代表周鶴・余明德・齊鵬・陸天炎・納稅華人會代表陶樂勤・五卅紀念大會公祭代表張耀明・文忍安・葉惠鈞・蔡暖和・李永祥・顧永泉・陸京士・楊清源・（徐漢文代）・潘公展・李寂然・陳克成・婦女協會代表馬志英女士・王斌・張錦洪・中西餅業工會松・許志仁・商務工整會代表王昌源・朱元代表馬耀坤・明強中學一九三〇年全級同學・胡偉璋・陳煜生・顏永清・呂世中學代表李繩甫・翁仲恩・國立勞大小學部第一分校全體學生・澄衷中學四區四分部代表章魯聯等二百餘人・

▲公祭秩序 ㊀全體肅立、㊁奏哀樂、㊂唱黨歌、㊃向黨國旗及總理遺像行三鞠躬禮、㊄主席恭讀總理遺囑、㊅為五卅烈士靜默三分鐘誌哀、㊆獻花、㊇讀祭文、㊈奏哀樂、㊉禮成、

▲公祭情形 上午九時許、五卅公墓董事會諸董事已絡續到墓、由五卅家屬會招待、其時市黨部等各機關各團體代表尚未蒞至、乃由諸董事先行致祭、由王延松主席、陶樂勤司儀、成燮春讀祭文、（祭文已誌前報不贅）、至鐘鳴十時三十分、各機關各團體代表均已到齊、乃重行公祭、公推潘公展主席、許也夫司儀、秦潤卿讀祭文、馬志英・王曉籟・獻花、

遮光壓髮帽 美國威廉廠新出品

軍學界 工商界 運動界 熱帶地 人人宜備

頂三角 每打二元 寄費三角

此種髮帽係初次到申與滬上各校拍球各機運動可通用 等不可不備且可壓髮又可當作 遮日光或夜間看書 ◉本埠來函通知當即派員接洽 ◉批發優待 茂昌公司 批發郵購部啟

五馬路寶善街 南興號

新到廣東雲紗拷綢 永不脫色 批發零剪 特別廉價 歡迎參觀

悶熱！ 最好冷飲

最好到南京路冠生園飲冰室吃衛生冰淇淋汽水果子汁及各種冰冷食便能身心舒完備而有益衛生適

食品問題

解決食品問題無論居家旅行欲得適宜有益口胃之食品請向上海南京路泰豐罐頭食品公司選購

點心……應時細點百味羅列若餅乾一種鹹甜素皆備 菜餚……山珍海味如雞鴨魚肉葡菜等佳餚應有盡有 菓類……四季名菓精製罐頭桃梅枇杷等與生菓無異

高等粵菜 杏華酒樓

大新街四馬路口 電話六三一五三

本樓特設華麗廳房 大小筵席 兼備小食 菜式優美 地點交通 如蒙惠顧 無任歡迎

華昌 老虎牌 廉美腳踏車

精良經濟 堪稱獨步

保用十五年 樣張待索 批發克己

上海華昌車行 愛多亞路江西路西

南京路 虹廟對面 綺華百貨商場

大減價祇有今天

各部新到應時貨品甚多定價均特別相宜最後機會幸勿失之

○本公司每逢星期日全天照常營業

◉裁厘大會展期

▲今日舉行第三次籌備會 ▲大會日期至遲不出十日

全國裁厘會議、原定今日上午十時、假滬中央銀行禮堂、舉行大會開幕式、但因截至昨日止、各省財政廳、暨財部特派員所委列席會議代表、均以趕程不及、故寥寥無幾、預計今日到會報到者、必不及過半數、故大會日期、宣告展緩、今日再舉行第三次籌備會、由大會名義公電各省財廳、及財部特派員等、請即指派主管各該省釐金之科長或股長、速即來滬、以備裁厘之諮詢、及報告各省厘金之收入情形、俾集各代表之意見、擬訂方案、呈請國府施行、昨據財部委派來滬主持大會事宜之參事李基鴻氏、語人云、大會日期、現決展緩數日、俟各省代表到會過半數後、即開會議、故至遲不出十日、至邊遠各省、因行程阻梗、不克推派代表、改用書面報告云、（新上海社）

◉外王今日返京

▲朱紹陽現已回國

外交部長王正廷、前向政府請病假二星期、在滬療養等情、迭誌前報、頃據可靠方面消息、王外長以行政院長譚延闓一再來函、敦促銷假、王定今日返京視事、又前駐芬蘭公使朱紹陽、奉王外長電召回國、現已於日前抵滬、並已在滬一度謁見王部長、

◉古巴使館覓定館址

▲今日遷入辦公

古巴駐華公使館自南遷以後、暫在蒲石路邁而西愛路口客還飯店、賃屋臨時辦公、一面物色館址、迄鮮相當房屋、茲聞該使館業已租定辣斐德路六零四號為館址、定今日起（六月一日）遷入辦公、該國公使庇德頓將軍、昨已函知外交部駐滬辦事處、及各外交機關知照云、

◉六三紀念會籌備昨訊

本市六三紀念大會、業由上海特別市市黨部、上海特別市市政府、中華國民拒毒會、聯合籌備就緒、昨已由三機關、分別通函各機關各團體各學校於月六二日紀念週時、一律宣讀總理拒毒遺訓、舉行拒毒宣誓、演講拒毒問題、所有遺訓掛圖及宣誓單、亦經分別送發數萬餘份、倘有不敷用、或未收到、可遣人持函、向香港路四號中華國民拒毒會索取云、

◉市執委會常會記

▲第十九次

上海特別市執行委員會、昨開第十九次常會、由潘公展主席、茲將議決案、摘要錄下、

▲討論事項 ㊀四區黨部呈、為呈報重行推選職務、仰祈鑒核備案案、（決議）交組織部、㊁五區黨部呈、爲據十九分部呈稱、前方討逆將士忠勇努力、迭克名城、擬組織慰勞會、轉請鑒核、准予組織、以資鼓勵案、（決議）交民訓會會商市政府辦理、㊂民訓會呈復、據張雲卿同志報告、出席中華國民拒毒會六三籌備會議、經該會議決、請市部担任經費一百元等情、本會應否照撥、請核議案、（決議）酌撥五十元、㊃組織部提四區黨部呈報、定六月八日下午二時、召開第四次全區代表大會、已分令各區分部產生代表、請届時派員出席、特提請核議案、（決議）改遲一星期、推吳開先同志出席、㊄組織部提、預備黨員表格、茲將手續完備者二百五十九份、轉具名單、送請核議案、（決議）通過、

▲臨時動議 ㊀民訓會提、請呈中央糾正最高法院誤解勞資爭議處理法案、（決議）轉呈中央、㊁陳德徵同志提、茲擬定上海特別市勞工教育委員會組織條例及財務委員會組織簡則各一份、請核議通過案、（決議）推吳開先潘公展王延松三同志審查、㊂吳開先同志提、前被共匪狙擊受傷之郭倚劍同志、此次因醫治無效殞命、應請中央撥給遺族撫卹金案、（決議）先撥治喪費五百元撫卹、俟查明遺族、再行核議（完）

◉縣整委會委員會

▲第十八次

上海縣黨務整理委員會、昨日下午、舉行第十八次會議、主席姿文賓、行禮如儀、報告事項、（略）討論事項、㊀六區整會呈請核准預算案、議決、令該區遵照本會津貼預算、㊁定期召集各區執監委員及整理委員、舉行談話會案、議決、定六月八日上午十時半舉行、㊂訓練部提、本部工作計劃大綱、請予審查通過案、議決、交姿吳二委員審查、㊃規定第三次黨政談話會日期案、議決、定六月六日下午一時舉行、㊄通令各區嚴防反動份子活動案、議決、通過、㊅外長王正廷訂中日條約、閉有整理無擔保借欵事、應否請省轉呈中央徹查案、議決通過、議畢散會、

◉海軍代表大會

▲明日開幕

本埠高昌廟海軍特別黨部、定明（二日）日起、在江南造船所開全軍第二次黨員代表大會三天、報到已七十餘人、聞海軍代部長陳紹寬氏、明日亦將來滬出席、茲將該黨部沿革及報到代表姓名分誌如下、

▲大會程序 一、開會、二、肅立、三、唱黨歌、四、向黨國旗及總理遺像行最敬禮、五、主席恭讀遺囑、六、靜默三分鐘、七、推選大會職員、一・推舉主席團九人、二・大會紀錄員二人、三・大會提案審查委員、四・宣言起草委員、五・發票管理員二人、監察員一人、六・唱票員一人、七・監察員一人、八・開票管理員二人、監察員二人、九、第一屆執委會代表報告、十、主席致開會詞、十一、秘書報告本日出席人數、十一、主席宣布選舉開始、十二、主席宣布選舉結果、十三、討論提案、十四、呼口號、十五、散會、

▲報到代表 海軍黨部第二次代表大會、陸續報到代表達七十餘人、計一、第四艦隊黨部代表鄭森、陸桂芬、二、海軍學校黨部鄭沅、三、魚雷營黨部王鈞、四、海軍飛機處黨部陳立庠、王果宏、五、江南造船所黨部陳漢潘、吳在馥、李崇傑、梁訓頴、姚介富、盧文湘、余廷復、柯幹、譚鎣、林紹誠、傅潤鎣、沈爵森、翁仲瀛、六、海軍魚雷隊黨部張日章、七、馬江船政局黨部吳春、鄭口口、八、海軍陸戰隊第一旅黨部陳海州、林枕華、郭衡、崔鎮英、九、海軍警衛營黨部王文波、施錫五、陳蕃、葉汀灘、趙嘉元、十、海軍第一艦隊黨部陳荳和、十一、馬尾要塞司令部黨部謝滋年、方沆、十二、本埠海道測量局黨部梁同怡、余燮梓、鄧裕、十三、馬尾練營黨部蔡茂、十四、練習艦隊黨部王履中、十五、咸寧艦黨部郭鼎久、十六、江鯤艦黨部陳時璉、十七、應瑞艦黨部周崇道、農鍰鍾、行、十八、通濟艦黨部高遂源、張孝榮、吳威、十九、靖安艦黨部歐陽勁、王倫欽、莊金榮、二十、閩廈要塞黨部陳忠、二十一、建康艦黨部陳承志、二十二、江犀艦黨部黃榮、二十三、陸戰隊第一旅黨部陳纖綱、沈璵、二十四、楚謙艦黨部孟琇椿、二十五、公勝艦黨部歸子丹、陳耀宗、二十六、民權艦黨部林奔、羅遊威、二十七、第二艦隊黨部楊世恩、二十八、楚有艦黨部陳世忠、崔宗潘、王致光、二十九、楚同艦黨部陳時暉、王履中、陳希賢、三十、江元艦黨部黃以燕、三十一、順勝艦黨部周功昇、三十二、永綏艦黨部嚴爵華、張用遠、三十三、楚觀艦黨部梁永翔、黃景湘、三十四、德勝艦黨部周垣、三十五、海岸巡防處方均、劉耀斗、三十六、江貞艦黨部陳世倫、三十七、直屬小組呂法元 陳遵 路振坤等七十餘代表、

▲黨部沿革 海軍黨部之籌備、在十六年四月十日、由海軍政治部主任曹安・葉養民為特別黨部籌備主任、鄭友益・蔣嗣莊・葉寶琦等十四人為籌委、即日開始辦公、設籌備處於本埠高昌廟、至十月二十六日印信由中央頒到、即日啓用、十一月修改籌委會章程、增加委員四人、十二月二十六日開特別會議時、選舉楊樹莊爲常務委員會主席、葉養民・鄭友益・孫承泗・葉寶琦、爲常委、鄭友益兼秘書長、於翌日即就職於江南造船所、於是積極徵求黨員、擴充組織、十七年舉行全軍總登記、迨十二月停止後、各黨部紛紛成立、下級黨部亦均組織完備、至十八年三月五日、乃召集全軍第一次黨員代表大會、而第一屆執監委員會於焉產生、明日爲海軍全軍第二次黨員代表大會、並改選第二屆執監委員、

◉印度同盟會告世界民衆書

國民通信社、昨日代發印度同盟會告世界民衆書、此書係一小冊子、用中文英文、分印兩頁、合訂一冊、首敘印度受治於英後之貧乏、中敘印人迭與英當局協議、以期英人早日覺悟、而英人壓迫益烈、末敘印人不復冀英人覺悟、繼起奮門、以求自由、希望予以援助云、

◉海參威兵變訊

▲原因為反對蘇俄政府

昨日深夜、據本埠外人方面電訊、盛稱海參威蘇俄駐軍、突然譁變、現變兵正與當地赤俄發生巷戰、情形十分紛亂、聞兵變原因、為反對蘇俄政府、惟詳情未悉、

◉徐財局長打消辭意

上海特別市財政局長徐桴、一再懇辭、張市長均指令挽留、張市長前日特召徐氏至私邸、密談至三小時之久、責令勉任其難、徐氏見張市長懇切挽留、乃面允打消辭意、明日（星期一）起、仍照常到局辦公、

◉中央軍校生赴美

中央軍官學校為造就陸軍高深人才計、特由該校考選成績最優之學員阮繼熙・周宏治・陸瑞科・張介・彭展寰・唐鎮成・于德源・吳學讓等、指導員為汪強、當經財部撥給旅費、外部代辦護照、各項手續完備後、汪強即偕同各學員來滬、候船放洋、由中國旅行社代購船位、即向大來洋行塔夫脫輪訂定客位後、於昨日上午至新關碼頭乘小火輪轉上大船、當日即行出口、逕往美國西雅圖上陸云、

◉嚴縣長宣誓改期

▲六月七日上午十時

上海縣新任縣長嚴愼予、原定六月二日補行宣誓、就職典禮、業經呈報省政府民政廳、並柬邀各機關及地方士紳屆時參加指導、昨因奉廳指示、以六一六二係總理奉安紀念、應行改期、現已改定六月七日（星期六）上午十時、仍在縣政府禮堂舉行、已分別通知各界、仍請屆時惠臨云

◉長江票價今日起大跌

▲中外輪成立同盟 ▲數月糾紛已解決

長江六公司船票、向來一律、不得私自上下、自公票局解散以後、英日各輪公司、均將船票權收歸公司自主、而與華商輪競爭搭客營業、甚爲激烈、遂致各公司之客票、乃隨成各自爲政、大小參錯、絕不一致、本年金漲潮流發生、各輪船之票價、悉皆增漲、南北洋各路、亦已加增一二成不等、而長江一路、始則英商主張增價、以維營業、首先倡議者、爲怡和洋行、當時太古公司以揚子江一路、今年搭客營業、不如往年之佳、力主仍照原價、而日商之日清公司、對於英商主張、乃根本反

對、謂本年時局如此、長江生意貨客兩跌、照例應將票價跌減、藉以吸收乘客、由是主張紛歧、莫衷一是、我國招商局方面則不加表示、數月以來、紛擾不決、迨至五月下旬、由太古、怡和、日清、招商等四公司、會議多次、將此久延不決之票價漲落問題、付之公議、取決多數、討論數回、結果以贛皖各埠、本年乘客大減、原因在乎地方不安、而漢口方面、又値平漢路戰事方張、往來客更少、殊難遽行漲價、由是怡和之加價主張、乃根本不能成立、決由今日起、將上海赴漢之長江票價、實行跌減、按照原價、減去百分之二十、惟以前之來回票、以七折計收者、今則一律取消、即欲購買亦須照十足收費、議定由四公司簽字、紛擾數月之長江票價爭潮、至今乃告一段落、而公票局解散以後之互自漲落的競爭狀況、亦已終止、六月一日起、長江船票、又恢復三年前之同盟原狀矣、此亦一長江航業界中之大問題也、茲將新票價查誌如下、(下列係大餐間之頭等票價)、

(往地)	甲頭等船票價 (新價)元 角	(原價)元	乙二等船票價 (新價)元 角	(原價)元
通州	九·六·	一二	六·四·	八
江陰	一三·八·	一六	九·〇·	一〇·
鎮江	一六·〇·	二〇·	一〇·四·	一三·
南京	二〇·〇	二五·	一三·六·	一七·
蕪湖	二六·四·	三三·	一七·六	二二·
大通	三二·〇	四〇·	二〇·八	二六·
安慶	三五·二·	四四·	二三·二	二九·
九江	四四·〇·	五五·	二八·八·	三六·
武穴	四八·〇·	六〇·	二八·〇·	三五·
黃石港	四八·八·	六一·	三二·〇·	四〇·
黃州	五三·八·	六七·	三二·〇	四〇·
漢口	五三·八·	六七·	三二·〇·	四〇·

又議定年滿十二歲以下小孩半價、三歲以下免票、

◉江輪運費新消息

▲上游運紗跌價　上海運往揚子江上游至宜昌之棉紗水脚、原價每件三兩九錢六分、後又在江水減退華輪停班時、乃漲起三成、每件須收五兩一錢半、今因上游水大漲、而中國船復行者已多、上海赴宜之班次日增、本埠六公司乃因船多貨少、會議減價、昨日討論結果、將滬上棉紗運宜水脚、每件照二兩半加三成、計從今日起、實收三兩二錢半、照定額跌去一兩九錢一件云、

▲運糖水脚漲價　近日爲白糖運赴長江最擁之際、昨日六公司會議增加水脚、並改用新章、向來限每件百斤、用重量收費者、今改爲以件數計、分爲大件、(一百四十斤至一百六十五斤止)小件、(一百四十斤以內)兩項今日起、改用新章、並漲價照原率約加百分之二十、茲查紀如下、

(往地)	(大件價)	(小件價)	(百斤原價)
鎮江	三四、分	二六、分	一八、分
南京	四〇、	三四、	二三、
蕪湖	四五、	三九、	二五、
九江	五五、	四七、	三〇、
漢口	五五、	四七、	三〇、

嘉德紅包補丸
各藥房均出售　大房有售

頭痛之原因何在

頭痛目眩、則頭腦不清、全身亦感不適、考其原因、十九乃由大便不通、食物之廢料阻滯腸中所致、嘉德紅包補丸、功能通便、純係草藥煉製、不含甘汞水銀鑛質鹽、故服後既不作痛、亦不成癮、

各大藥房均有出售

美國嘉德製藥公司製造
中國總經理　上海科發大藥房

贈券　來上郵票五分請即寄下嘉德紅包補丸樣品一包以便試服此上　上海郵箱八六〇號嘉德樣丸部　姓名　住址　申(一)

同昌飛馬牌脚踏車
唯一堅牢　保用五十年
備有分期付欵　詳章承索即奉
分行　南京花牌樓　漢口法租界
註冊商標　請防假冒
總發行　上海同昌車行　南京路六〇四至八　電掛一五一八

◉市土地局整頓稅收

▲拍賣交換贈與征收之土地　▲征收轉移稅免予重行立契

市土地局辦理人民承購拍賣土地、以及各機關交換土地、或承受贈與土地、以及各機關或團體征收土地等、以其均屬轉移性質、向例須照章繳納不動產轉移稅、惟從前辦法、須立契後方能完稅過戶、茲該局以前項土地轉移、既與普通買賣有別、如必須經過立契手續、對於延不立契者反無取締方法、爲整頓稅收起見、另行規定辦法、嗣後對於上開各種土地轉移、即憑移轉證據、征收轉移稅、及附征市政經費、不再塡寫契紙、所有完稅期限、按照本特別市征收不動產轉移稅暫行規則、自轉移之日起、限於六個月內繳納、逾限即照章處罰、其在該局布告以前、已經轉移尚未完稅各戶、統限於一個月內完稅、雖已逾限、免予處罰、一個月以後、照章辦理、不再寬免、聞此項辦法、業經市土地局呈准市府備案矣、

◉工部局董事會議

公共租界工部局、於五月二十八日舉行董事會議、日籍新董岡本第一次出席、所議各案、較重要者、㈠計有總辦報告選照華董之推薦、聘請劉湛恩博士與歐元懷博士爲本局教育處華委員、㈡關於納稅華人會提議、工部局公文書改用華文事、議決嗣後工部局年報撮要、刊一華文本、至工部局公報應否彙刊華文本、及分送華納稅人一層、請華董考慮後、提出意見、再行審議、㈢議決本年十月間調查界內戶口、其日期暫定十月二十二日、㈣聘寄文斯氏路德氏關炯之及倫特夫人頓門夫人等五人爲檢查影片委員、並請華董推舉中國婦女一人、加聘爲委員、

請重申保障人權令

◉商整會

商整會、昨爲藥業職工會私擅捕人、電請中央黨部、國民政府、請重申保障人權通令、並函復本市民訓會、懲儆該職工會冒稱奉上級機關秘令逮捕藥店請願代表、茲錄函電如下、

㈠呈中央國府電　南京國民政府中央黨部鈞鑒、本月十九日、接上海特別市藥業同業公會函稱、竊保障人權、前奉國府明令、凡屬正當商人、安分居民、非經合法手續、其身體之自由權、絕非他人所能侵犯、即淞滬警備司令部、亦曾有不准任意拘捕之布告、不料前次屬會爲職工會強迫安插失業職工事、公推代表馮瑞甫等、赴京請願、返滬時、馮代表與於北站、被職工會指爲反動、拘入公安局、曾經屬會將上項情形、呈會、轉呈各上級機關、予以明白解釋在案、詎本月十七日中午十二時、突有職工會職員、擁入小東門童涵春藥店、詢問經理何在、當以經理因事外出、即將副經理不問情由、拘至藥業職工會、任意詬責、其勢洶洶、雖經宋君聲明、關於安插職工一節、現已由商整會呈請中央核示、自當候解決、而藥業職工會仍復不問情由、強將宋君拘留至兩小時之久、始行釋放、如此任意逮捕安分良民、實屬踰越規範、違反法紀、應請鈞會轉呈各上級機關、對於藥業職工會此種行動、應即嚴加懲儆、並申保障人權布告、以遏凶燄而安人心、毋任翹企之至、等請到會、查馮瑞甫被該工會捕入公安局一案、前據該同業公會函報來會、正擬具文請求黨政機關查辦制止之中、旋以該馮瑞甫即行保出、遂亦隱忍未較、店方對於職工之來、力求息事寧人、已屬可見一斑、不謂該職工會違法行動、非復情理所能感化、時未數日、又演第二次私擅捕人之怪劇、此種舉動、非惟店方遭其蹂躪、人權掃地、抑且視國家法令爲弁髦、浸淫日久、又將重蹈武漢昔年之覆轍、釀成社會絕大之恐慌、據函前情、理合電呈鈞府鈞部鑒核、俯准將該職工會此種不法行動、嚴加懲處、以儆將來、並重申保障人權之通令、以期家喻戶曉、務使桀黠之徒、稍知斂跡、實爲公便、

㈡市民訓會致商整會函　逕復者、案准秘書處來五月十九日及同月二十日貴會公函二件、內開、經據查明、馮瑞甫代表店方請願回滬、在北火車站與藥業職工相遇、雙方發生口角、互扭至五區公安局、次日即行釋出、不得遽指爲私擅逮捕、至宋甫臣係因童涵春藥號職工要求工資、發生爭議、偕往社會局請願調解、而社會局謂得當面請求、乃復順道往職工會洽商辦法、亦無拘捕扣留等情事、該公會危詞聳聽、殊屬不合、而貴會不暇細察、僅憑該公會片面之辭、遽下斷語、實深遺憾、且該公會屢次違抗命令、拒絕談判、此種法外行動、眞如來函所云、徒長階級仇視之風、亦希貴會有以嚴規糾正、否則、浸淫日久、眞將釀成社會絕大之恐慌、爲特函復、即希查照爲荷、

㈢商整會復民訓會函

◉網綾染業勞資雙方呈請救濟

上海特別市資方網綾染坊同業公會、勞方上海網綾染業職工會、上海網布染業職工會、分呈社會局、市黨部、商整會文云、(勞方)呈爲業外人擴據搶奪、危害營業、致使各廠勢將顛覆、數千工友生計堪虞、請求嚴予糾正、以維業規、而資生存事、竊屬會等在十八年歲尾、因鑒於廠方營業衰落、維持爲難、爰本勞資互助之宗旨、不惜犧牲金錢精神、協助資方、組織染價整理委員會、非但以冀挽其厄危、數千失業工友、多數安插、各得其所、此種精神、尤爲勞資合作之先聲、開各業自救之新紀元、滿擬此後道途平坦、一往無阻、勞資雙方、同趨光明、詎有素染紅色之紅坊、及傚法眞滿采染元色之洋元坊、又有網緞業利用外埠染工、目在破壞開設之本坊、行見我業染價紊亂、利有可圖、即生覬覦之心、紛至、網莊任意削盤、攬奪營業、在該坊等固然個陣線、影響匪淺、現在各廠因受此重大打擊、復現岌岌可危之象、屬會等以脣齒相關、倘切杞憂、虛耗資力、姑不具論、其如數千工友生計何、伏思我國商業範圍、法律上雖無明文規定、然舊有業規、固有慣例、當亦不可偏廢、(民法有云、法律無規定、可以根據習慣、)查我業素有各守範圍、毫無相涉、適刻有洋元、紅坊、本坊、等別、近有洋元坊崛起、然營業各殊、界限淸晰、等逾越範圍、任意攙奪、濫削染價、消滅酒資、破壞我染、無所不用其極、殊非正當營業之道、若不嚴厲制止、加以糾正、則我網綾染業、將被根本剷覆、六十餘廠、勢必同時倒閉、數千工友、盡罹失業之痛、此種現象、並非屬會等故甚其詞、事實俱在、豈可諱飾、觀夫昔之估衣業、今之藥業職工安插失業問題、致起糾紛、釀其前事、殊深隱憂、素仰鈞局關懷社會、保障工商、用呈鑒請、迅予拯救、嚴加糾正、如有無謂競爭意圖攙奪破壞者、加以制止、並予以適當懲處、俾維舊有業規、而保工商安寧、我業勞資、同蒙恩澤、臨呈不勝懇乞之至、謹呈、(資方)呈爲業外人破壞營業、請求嚴令制止、以維業務而資保障事、屬會因往年間業會員、缺乏團結精神、業規廢弛、染價濫削、評市各殊、互走異軌、營業日益衰頹、經濟瀕陷危境、現因基本侵蝕、倒閉時聞、失業職工、日見增多、影響民生、實爲社會隱憂、查染業爲絲棉類物質文化之一、業務興落、關係商業隆替、民生消乏、均爲重要、勞方綢布染業職工會、綢綾染業工會、深鑒籲結、不忍坐視、以爲脣齒所關、非勞資互維合作、切實整理、不足以解除危機、爲把要之救濟、特經上年十一月間、組織勞資合組整理染價委員會、劃一各色染價、以維原來血本、所有失業職工、亦經設法安插完竣、凡經久失業者、亦已勞資兩造維護、無相當津貼、以維生計、藉爲避免如藥業糾紛之覆轍、不料甫在整理中、乃一般雜帮業外人、招雇外埠工人、存心擾亂營業、不提酒資、濫抑染價、以致屬會價率、相形敗落、營業頓呈恐慌、似此越俎奪業、利己害人、侵略業務、蓄意破壞、不特直接摧殘網綾染業、抑且間接侵害正當職工之生機、若不嚴加取締、愈演愈劇、屬會同業影響所及、勢必相率亡業、增大批衰哀失業之職工、料擾社會、民生危蹙、惶急萬狀、爲特列表陳訴、伏乞鑒核、俯予嚴令制止、設法取締、以維營業、而資保障、實爲德便、謹呈、

孔雀蚊香
——之功效——
突破世界新紀錄
滅蚊效力加倍
燃點時間加長
盤香直徑加大

說明書函索即寄
總發行所上海白克路念四號洋房
新亞化學藥廠啟

上海汪裕泰茶號

茶質優美　價格低廉
日用必需　貯久不壞
裝璜美麗　携帶便利
贈親餽友　尤爲適宜
茶葉種類

紅茶　祁門　烏龍
綠茶　西湖　龍井
茉莉雙熏
花茶　茉莉大方

每罐淨重二兩　售大洋三角五分
本埠大食品公司及各雜貨店均有寄售
外埠代售批發價目特別從廉
汪裕泰茶號

批發所上海
第一　法租界老北門外大街
第二　英租界石路正豐街口
第三　英租界四馬路望平街口
第四　英大馬路西跑馬廳對面
第五　英租界巨籟達路口
第六　法租界浙江路先施公司北首

北方總經理處　營口二道街泰順同茶行

◉中國銀行檢查報告

▲第二十七次

上海中國銀行發行準備檢查委員會第二十七次檢查報告云、本委員會委員、共囑託會計師、依據本會規則、檢查上海中國銀行本行發行及聯行領用兌換券準備專庫、業於民國十九年五月二十五日、在該行舉行第二十七次檢查、幷由財政部錢幣司司長加入檢查、茲將檢查結果、分列於左、兌換券發行總額一萬二千三百七十四萬一千八百五十陸元三角五分、內計、本行發行數、六千二百五十一萬零零十六元二角、聯行領用數、二千八百九十萬零零十六元一角五分、各行莊領用數、三千一百三十三萬一千八百二十四元、除各行莊領用部分、按照原定辦法、另行檢查外、此次檢查本聯行部分如左、本行發行及聯行領用額、九千一百四十一萬零零三十二元三角五分、本聯行兌換券準備金額、九千一百四十一萬零零三十二元三角五分、內計、現金準備數、五千五百零八萬五千七百十八元八角、保證準備數、三千六百三十二萬四千三百十三元五角五分、以上兩項、計現金準備合六成之數、保證準備合四成之數、均如數檢查無訛、按照規則第五條、特此正式報告、中華民國十九年五月二十五日、財政部錢幣司司長徐堪、上海商整會代表姿潤卿、王延松、上海銀行公會代表孫景西、吳蔚如、上海錢業公會代表裴雲卿、趙文煥、領券各行莊代表齊雲青、中國銀行董監事代表李馥蓀、周宗良、葉琢堂、徐寄廎、會計師王梓康、

◉中行代收支票新手續

▲通告各金融業照辦

本埠中國銀行近鑒於各錢莊及各華商銀行、委託代收之洋銀行支票、數量既巨、頁數尤多、而支票又不足恃、每有退票情事、且各銀行之退票、往往以檢剩手續麻煩、必延擱至晚間六七時、方行退還、而該行輾轉退還來票之家既需光陰、又費手續、且晚間途次往返、危險堪虞、現擬得安當辦法、對於當日代收之支票、不准當日抵用、如是則退票可以從緩辦理、以免危險、爰於昨日通告全體各金融界接洽、其文云、「敬啓者、各寶莊委托本行代收各銀行支票、爲數甚鉅、不免有退票者、而各銀行退票、常在六七點鐘、輾轉知照補解、爲時過遲、手續上常感困難、且途中亦多風險、以後各寶莊委托代收各銀行支票、該款當日請勿抵用、務祈原諒照辦至感、特此通告、請各寶莊台洽爲荷、上海中國銀行謹啓、十九年五月三十一日、」

◉朱慶瀾涖陝放賑電訊

國府振務會常委朱慶瀾先生、此次親身赴陝災區散放糧款、三秦災黎、際此千鈞一髮生命繫於呼吸之時、得此救星、懽忭可知、茲駐滬該省代表孫維棟君得西安微日詳電報告云北平朱慶瀾先生、於支日下午六時到西安、省振務會濟生分會紅十字會佛教會華洋義振會、皆有代表在郊外迎接、與朱君同來者、有商韻汀、李組紳、張璇海、陶弗卿、汪波止六人、再上海濟生總會之散振委員張賢清、蔣宋台、陸茀臣、亦同時抵省、均寄寓江蘇會館濟生分會內、八時晚餐畢、各慈善團體、即於寓處開歡迎會、由省振會主席鄧長耀主席、致歡迎詞、濟生分會會長路孝愉報告災情概況、朱君因救災心切、當場請各團討論救濟方法、咸以青黃不接之際、災情嚴重、災民生死、爭此一刻、而朱氏所有振糧、尚未運到、緩不濟急、朱君亦以省西各縣、待振迫切、而所攜現款有限、力請本地各善團再籌振款勸助、各善團以振糧、業已散放淨盡、感於朱君熱誠、立即求撥振糧二百餘石、合朱君八百石、共一千石、復籌三萬元、決議、在醴泉扶風二縣先行散放、夜半一時、始行散會、次晨五時、朱君即與李組紳等乘汽車東返運糧、惟留商韻汀、張璇海、在陝放急振、其熱心毅力、人所難能、再上海之濟生會張賢清委員擬在武功散放急振與籽種、今日奔振委員、已由省出發矣、

◉國貨代表今日赴禾

上海國貨工廠聯合會、昨開工廠代表大會、對於嘉興縣國貨提倡委員會邀往、開第一屆國貨流動展覽會案、決議、公推陸星莊、伍月秋、孫福基三君赴禾、接洽會址及陳列品等事宜、定於今日(星期日)上午特快車赴禾、已來電表示歡迎、並派員在站歡迎、

◉法國陸軍給養招標

法國駐滬陸軍司令部、擇於六月九日上午九時、在金神父路營房內司令部、投標供給鮮肉及罐頭食品兩項、凡該項商人願投標者、於本日起至十七日止、至霞飛路三百四十七號門口詢問處(譯音)君接洽、索取標樣、以便填寫、時間每日上午八點半至十時止、

▲尚有本埠新聞轉入後頁▲

胡祥麟　嚴漢廬　扇面
即日起●二柄只收一元八角●精聯感情可題上款●二日取件●代件交或直寄上海西門內蓬萊路育賢里三十四號

廉售　盆花盆景　樹
歡迎參觀●入贈西藏紅花球●預約苗木●速上海金神父路一四四號洋房(可乘法二十路汽車至廣慈醫院下車往南即是)●價目表函索即寄●　青青農園辦事處啟

打字速成法　許長卿著
內容　機械名稱及運用方法指法及逐日練習課程全書共分七課由簡而繁每本附有指表及機械名目表祇售大洋六角
●寄售處　四川路青年會智育部　四川路大華雜誌社　北四川路協和書局　博物院路廿號四樓三豐行

美豐銀行
南京路五十號
電話七〇一二四號
本行地處繁盛住居中心爲商賈仕女所必經之地存支款項更極便利

上海銀行公會會員
四明商業儲蓄銀行廣告
本銀行開設以來歷有年所設總行在上海北京路並設分行於甯波漢口等處其他各大埠均有委託代理機關專營滙兌押滙商業往來各種存款儲蓄存款各項收款以及貼現等一切銀行業務無不手續簡捷誠信優待其有特別存款儘可隨時面議如蒙惠顧無任歡迎
德律風號碼　日間營業部中央六三九八　總理室中央六三九九　夜間休息室中央六四〇〇

通易信託公司儲蓄部
諸君要解決衣食住的安全，及子女的教養費等等問題麼？請到就能得到完滿的解決了，
儲蓄存款，共有八種，對於上列諸問題，皆有莫大之便利，現在更有一種定期活存儲蓄存欵的辦法，既得着定期的厚利，又可隨時存備，無論什麽儲蓄機關，恐怕尋不到這樣便利的辦法吧，
備有詳細章程　函索即寄
總公司　北京路(河南路西首)
虹口分處　北四川路(海寧路轉角)

瑞典雷狄司火油打氣爐

本行獨家經理瑞典雷狄司火油打气爐用法簡易費油極省最合家庭及旅行之用分有聲無聲二種質料堅固比衆不同各處五金洋雜貨商店均有出售
總經理正記洋行　上海泗涇路廿一號

本埠新聞二

浚浦局利飛輪上 盜匪殺人刦二萬餘金

五卅血案

濬浦局發給五月份之薪金　盜匪預賃汽油艇趕來行刦　華工程師當場殞命　西人哈特昨晨身亡　當晚拿獲盜匪十七人

上海浚浦局、於前日（五月三十日）發薪、上午八時、派中西人員、携帶大宗欵項、搭輪赴浦江中各挖泥船上散發工資、不料在浦東黃浦碼頭、突遇劇盜七八人、將款悉數刦去、並開槍三十餘響、當場擊斃華人一名、受傷華人二名、西人二名、一西人亦於昨晨死於醫院、該案當晚經水巡捕房全體華探、會同老閘捕房探捕、分別在東亞‧東安‧等三旅館中、捕獲嫌疑犯男女十七名、解由特區地方法院一度審訊、諭飭一併改期再訊、茲將是案詳情分誌於下、

▲五月份薪金　浚浦局每屆月底、例行發給職員及各工人薪金一次、為數甚巨、前日（三十日）適逢發給之期、於早晨八時一刻、由局長提取鈔幣二萬零七百四十四元、特派該局工塲總監英人哈特工程師‧西人歐文‧及浚工部副主任華人孫多頤‧隨帶侍役一人、携同所有薪金、專乘該局之黃色利飛號小輪、直駛黃浦碼頭、以備分段發放、當該輪駛抵浦東黃浦碼頭時、將八時二十分左右、遂先停泊於該局海蝎挖泥機船左旁、隨命該機船老大率同工人等至利飛輪、以便照冊按名發給、詎浚工部副主任孫多頤‧與測繪員陳望山‧張少英‧等方將皮包打開、正擬點名發放時、忽有九江路外灘黃浦輪渡局之十二號

▲綠色汽油艇　一艘、疾駛而至、先是九江路外灘黃浦輪渡公司、於昨晨六時四十分、有身穿黑色長衣之兩男子、向該公司售票處購票、雇乘十二號綠色汽油艇一艘、聲言駛往浦東可熾鐵廠碼頭、當由老大沈阿林‧及水手‧司機‧等開機向東行駛、六時五十五分、該艇駛抵浦東泰同棧隔壁可熾鐵廠碼頭停靠、兩乘客即囑老大將汽油艇用攬帶住等候、言畢、同時登岸而去、時隔二十分鐘、忽來身穿短服

▲形似工人者　七八人、陸續躍上該艇、至八時十分、先前兩雇客亦到、乃命老大將艇駛赴浦東瑞鎔鐵廠西首碼頭停泊、十分鐘後、又向東（即下游）駛、旋又折回向西駛行、至黃浦碼頭附近、其時浚浦局利飛小輪適亦駛到、傍靠海蝎挖泥船外擋、於是該汽油艇內身穿短服之七八人、各抽出

▲手槍盒子砲　迫令老大將艇向利飛輪駛去、老大見有武器、知係盜匪、因被若輩威迫、不得已祇得停靠於利飛輪左舷後梢、同時七盜即蜂擁躍登利飛、而先前身穿長服之兩乘客、則命老大將艇駛返可熾鐵廠碼頭、上岸逸去、各

▲盜上利飛輪　遂將手槍盒子砲等連放三十餘響、當時哈特及歐文坐於老大間前面甲板上、三華員則坐於老大間內、比聞槍聲、均昂首探視、不料

▲槍彈之飛來　密如連珠、華工程師沈多頤、頸喉中一槍、子彈向外射出、老大間內血流滿艙、因擊中要害、當塲倒仆斃命、西人哈特、不及躲避、胸部口亦中兩槍、左右臂及右手各中一槍、左右肩各中一槍、全身共中七槍、當負重傷倒臥於船頭、西人歐文、左右肩各中一槍、胸部亦中一槍、全身共中三槍、亦受傷、尚能勉強行走、故逃於海蝎挖泥船上、旋亦倒下、同時海蝎船上老大金阿四（年三十八歲吳淞人）因向利飛輪上取工資、故當時左肩亦中一槍、又利飛二老大吳妙根、右背一彈擦過、祇傷及皮肉、而該輪老大水手、及兩華發欵員等、其時早已分避前後艙內、故得幸免、匪等以輪上人員傷者傷、死者死、躲者躲、

▲見目的已達　乃復迫一水手、權充老大艄舵、一面又以手槍威逼機司開車、即將利飛輪駛至浦東可熾鐵廠碼頭停靠後、匪等即將尚未散發之鉅欵二萬零七百四十四元、悉數裝置於皮包內、携包上岸揚長而逸、匪等去後、利飛小輪老大驚魂甫定、乃解纜將輪仍駛回黃浦碼頭海蝎挖泥船外擋停泊、而先前身中三槍負傷逃避於海蝎船上之西人愛文、因匪等將利飛輪駛離後之不久、適浚浦局另一利國小輪行駛經過、當經海蝎船員招呼停靠後、即

▲將愛文載去　送至北蘇州路公濟醫院醫治、利飛老大倪德瑞、見愛文已被載去、而自己船上、死者傷者共有四人、故仍將輪駛回海關碼頭、先將身受

▲重傷之哈特　派人昇赴公濟醫院救治、後將受輕傷之海蝎挖泥船老大金老四、及自己船上二老大‧吳妙根‧兩人、雇車乘赴田雞路中國紅十字會醫院醫治、吳妙根祇右背擦破皮肉、故略加封裹後、即行出院、是役、利飛老大間上玻璃窗、前窗被彈擊穿一洞、左窗擊穿三洞、後窗擊穿三洞、老大間內及老大間艙面上、

▲染滿了鮮血　觀之令人生怖、華工程師沈大廷、當場受傷畢命後、倒臥於利飛老大間內、創口鮮血汩汩流出、嗣後亦經利飛老大、將屍報由水巡捕房捕頭核准、委派華探黃松生、運送救生局驗屍所檢驗、當日午後由地方法院委派劉屏藩檢驗官、帶同檢驗員、蒞所始驗、驗得沈屍喉間擊中一槍、彈由後頸穿出、委係槍傷要害身死、屍身着交屍屬收殮候核、沈現年三十六歲、安徽人、屍身已於昨日午後二時、由家族請求免驗收殮矣、是案發生後、公安局水巡隊徐隊長、聞訊亦派員嚴密查察、海關水巡捕房何捕頭、以案情重大、亟宜將兇手盜犯拘捕到案究辦、故立派華探葛長生‧程永年‧黃震林‧黃松生‧孫阿桂‧王海泉‧朱雲成‧等全體出發、分別購線緝捕、當晚九時半、據報浙江路某旅館五百十九號房間、

▲匿有多盜匪　立即會同老閘捕房中西探員按址馳往、拘獲甬籍之杜丹林‧劉阿子‧陳麗春‧施阿來‧劉金記‧及婦人顧杏仁‧劉李氏‧朱馬氏等八名、繼入該旅館之五零七號房內搜查、當在妝檯抽屜中

▲抄出空子彈　二只、因該室亦為若輩所賃也、惟杜等在捕房復供出同黨多人、故各探員按其所供、即往廣東路元安里安東旅館一號與二十二號、及南京路東亞旅館五八二號兩處、又獲趙妙南‧陳百壽‧唐寶寶‧陳阿芝‧陳根保‧王善伯‧吳長保‧吳根興‧吳阿榮等九名、分別羈押、昨晨九時、

▲彈傷之哈特　在公濟醫院殞命、該院通知捕房派捕將屍舁赴驗屍所、報請英領事署法官蒞所驗明、由家屬收殮、

▲歐文傷亦重　恐有生命之虞、至所獲之男婦十七名、業於昨晨解送特區地方法院、由許家栻庭長提審、周首席檢察官亦蒞庭執行職務、先由水陸兩捕房中西探員報告經過情形、次由陳阿林供稱對於各盜面貌、實難辨識、又據怡和碼頭某鐵廠小工洪阿堂證稱、伊於昨晨在怡和碼頭見有六七人各携皮夾經過、

▲被告吳長寶　確係其中之一、訊據吳長寶供、前在海關服務、近因浦東之關棧內失去長槍八支、手槍四支、水巡捕房孫阿桂等四探員、託我調查、故往東亞旅館、今亦被捕等語、當由水巡捕房探員聲明、吳所述實係事實、此次因據金某報告謂贓物藏在吳家、故將拘捕、並往浦東吳之家內搜查、但毫無發現云云、許庭長嗣向其餘被告質訊之下、諭除顧杏仁‧劉陳氏‧各交三百元保外、均仍押候改期至下星期四（本月五日）再訊、

◉致富里房屋糾紛未已

▲日比野反對讓屋　▲大中華依法駁斥

大中華股份有限公司、自將致富里地產購買之日、即經以收回房屋自用一節、分函通知各房客、限期於五月底遷讓、交還房屋、現此案正由商整會分函各房客調停之際、乃該日商日比野洋行於日前特延請律師藤隅三辯護士代表該行、致函大中華、關於此項辭租問題、提出反對意見、嗣經大中華以該日商來函主張錯誤、爰即復函日商代表嚴予駁正、茲覓得其當事人往來原函、附錄於後、

▲日比野去函　逕啟者、茲由日比野洋行交來十九年四月三十日會函、囑為答覆、查關於敝當事人等所租南京路福建路口一帶房產、原所有人大綸地產公司與各房客等間、有訂結二十年間之定期租賃契約、該契約已於上海臨時法院審判之而確認其成立、故敝當事人等各承租人尚有十餘年間之可租房權利、假如貴公司讓受大綸公司之該地皮及房屋等係事實、而貴公司（權利承繼人）僅可能取得前主（大綸公司）所有之權利、前主所不有之權利、承繼人也不能取得之、此理是法律上大原則者也、故貴公司所貧受之所有權、當然受大綸公司所受之限制、然而根據中國民法第四二五條之精神、（出租人於租賃物交付後、縱將其所有權讓與第三人、其租賃契約、對於受讓人仍繼續存在）可知道爾有此習慣者也、故敝當事人不能應貴公司不當之要求、此致大中華股分有限公司台鑒、律師衛藤隅三、中華民國十九年五月二十四日

▲大中華復函　逕啟者、本月二十四日、接奉貴律師代表日比野洋行來函、均已閱悉、查敝公司讓受大綸公司地產所有權、業已通告在案、此次貴辯護士代表貴當事人日比野洋行所主張各節、與事實法律、均不相符、謹分別述明如左、㊀南京路福建路口一帶房客老大房等、並未與大綸地產公司締結二十年間之定期租賃契約、業經法院訊明認定在案、蓋房客老大房等所主張二十年定期契約之說、僅謂口頭約定、並無絲毫證據、故法院對於該案判決內、有「查被上訴人（按此指大綸公司）出租係爭房屋、凡約定期間如前之買爭號（即南洋襪廠房屋之前房客）及上訴人華英藥房（定期六年已經期滿）、皆曾訂立書面契約、如果其他房客亦曾訂定期間、計有二十年之久、何至不寫立書據、且上訴人等（指老大房等）、又何肯自動加租、於原額每年六萬餘兩外、竟願加增四萬兩、以爲取消收回房屋之交換條件、是二十年期間之口約云云、固不足信、」等語、以爲駁斥老大房等之理由、該項判決、早經法院公佈、且各報均有登載、又參照中國民法第四百二十二條規定「不動產之租賃契約、其期限逾一年者、應以字據訂立之、未以字據訂立者、視爲不定期之租賃、」等語、更足以證明、所謂口頭約定期二十年之說、絕對不能存在、諒貴辯護士亦經留意查閱、自能洞悉也、㊁中國民法第四百五十條規定「租賃定有期限者、其租賃關係於期限屆滿時消滅、未定期限者、各當事人得隨時終止契約、」等語、貴當事人及各房客與前業主大綸公司之租賃關係、並非定期之租賃契約、實係未定期限之租賃契約、已如前述、按照上開法律、自應絕對的適用、隨時終止契約之規定、貴辯護士深通法律、想能轉致貴當事人、依法辦理、或不至以不定期之租賃、看做無期永遠之租賃也、㊂凡不定期之租賃契約、均於房票內載明、彼此均於一個月之期間通知解約、此不僅爲上海等處通行之習慣、抑亦可以認爲雙方共認之特約、蓋房票記載各欵、爲業主（即出租人）所簽、而房票均交付房客（即承租人）收執、其爲房客對於房票記載各欵、默示承認、實無疑義、依照契約原理、各當事人、無論明示或默示、凡可以證明意思互相一致者、均得認爲契約成立、（參觀中國民法第一百五十三條）現在敝公司業已依照習慣、先期通知各房客在案、按照上開說明、諒貴當事人必能了解一切、深信敝公司之主張爲正當也、㊃中國民法第四二五條關於所有權讓與後租賃契約、仍繼續存在之規定、係指該租賃契約、不因所有權之移轉、而現爲當然消滅之意、至於該租賃關係、能否隨時終止、自應以該契約本身之性質、而定其存續之久暫、想貴辯護士精研法學、對於此項正當之見解、自必予以贊同、蓋貴當事人與前業主大綸公司之租賃契約、係未定期限之租賃契約、已成顯著之事實、除依法通知、隨時終止外、別無其他斟酌之餘地、況如其他房客老大房等、於該案訴訟中所主張之地方習慣、直認房主辭租、除㊀房主收回自

新家庭中第一恩物 (3)

新家庭須有新娛樂。而第一娛樂恩物。其惟勝利手提唱機乎。春秋佳日。花前月下。試集友好三五。開奏之。則其清晰宏亮之聲調。至爲悅耳娛聽。有時開至歌隊唱片。並可聯袂起舞。以資點綴。勝利手提唱機。機器堅固。裝璜華美。機內能容唱片十大張。無論携往何處。無不稱便。全國各地大樂器公司均有出售。惟有勝利公司製造勝利唱機唱片

美國勝利唱機公司

美國無線電勝利唱機合組公司　上海南京路外灘沙遜大廈二樓二百三十號　勝利公司新戲考已出版

註冊商標 CHINESE OPTICAL COMPANY SAVE YOUR EYES SHANGHAI

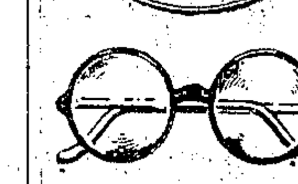

戴眼鏡爲目光計　請戴精益眼鏡
驗目準確　儀器精良　品質高尚　價格公平
是中國最先創有科學驗目合光之製鏡家
精益眼鏡總公司謹啟
上海南京路新世界底首

梅溪營業所易名蓬萊營業所告各股東

本所創設以來十有二年經濟獨立股本地址及一切組織均與梅溪小學絕無關係以商場之實蒙校之名於義未安因地臨蓬萊大路改易今名藉明界限自即日起進行更名手續照常營業並發通告宣佈辦法或因住址不明未接到此項通告者希來索取是盼

上海蓬萊路梅溪營業所特啓

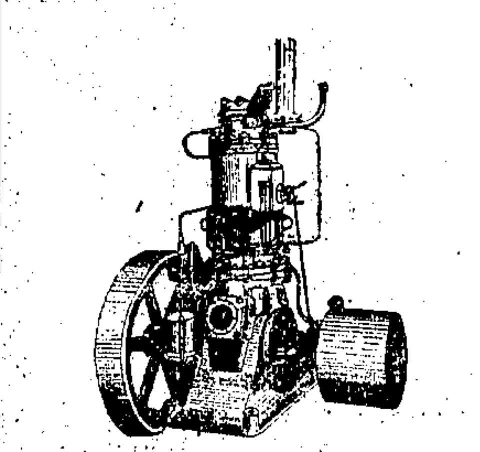

灌溉排水　農務大本

夏季已到低區排水高區灌溉急須設備蘇農柴油引擎離心抽水機構造精良定價低廉轉運免稅

江蘇省立農具製造所　蘇州胥門外棗市街

西洋參大減價

歡迎參觀　一律五折

定價表函索即寄　上海四川路一百十二號　美商三德洋行啟　電話一七〇二一號

西醫余景誠花柳皮膚專門痔瘡專科醫院

景誠於花柳皮膚痔瘡白濁等病研究有素首先採用歐美最新發明科學手術及電器無痛療治行道滬上凡念餘年所治險惡重症百不一失治療處方專從根本着想一經治愈永不復發患有上述病症者幸勿自悞失之交臂門診一元貧病不計包醫面議 ▲北四川路郵政總局北首粵商酒樓隔壁

海關化驗　郵局准寄　贈送急救痧藥水

本藥房舉行念一週紀念大廉價大贈送大瓶一角每打一元大廉價每元二打贈送一打每元共得三打小瓶五分大廉價每元一盒五十瓶贈送一盒每元共得二盒一百瓶慾此廣告剪來購買每次至多限購二十元傑得醫及如用爲藥欺世悞命天誅地滅●上海新新公司後面貴州路永和老藥房啓●外埠商購各處每元加三角●南市代贈王家碼頭惣業里趙南石醫藥局●贈送樣品請試

別孝氏清涼菓子鹽
BISHOP'S
NATURAL FRUIT SALINE
清血解毒　開胃健脾
別孝氏清涼菓子鹽純由菓汁製成氣味芬香沖飲便利誠家常旅行必備之飲料也
中國總經理　上海五洲大藥房

今晚九時一刻　借座膠州路申園
上海機器脚踏車競賽會舉行大門幕
週遊全球之敢死隊
大獻驚人之絕技
日期有限　風雨無阻
●有競賽●有表演●若要飽眼福●趁早購門票
票價　六角●一元半●三元●包廂五元

門票代票處
上海搬場公司　（一）大世界西首（二）河南路橋堍（三）百老滙路東首
山石梯照像館　靜安寺路九十九號
壽樂留聲機器行　寶昌路七百三十八號
淺見商店　吳淞路五十二號
免費汽車送到申園
候車處　大世界　新世界　東百老滙路　北四川路老靶子路角

靜安寺路一六七　電話三〇七五三
卡爾生照相館四週紀念
美術照相收六折
期限　六月一日起　七月一日止

敝館自設立迄今經已四載備蒙人士名媛閨秀之光顧不勝榮幸之至敝館作品具有美術之深造寫色傳香光柔而和眞神乎栩栩欲出能使
卓約丰姿　可得永久珍存　好伴侶長添無限
親誠　雅顧也希早臨一試勿失之交臂爲要　倘預先約定時間尤所欣幸
卡爾生照相館謹啟

烟台啤酒再度犧牲

烟台啤酒因改進成功曾假新世界公請嘗試三天來賓到者十萬餘人其品質是否遠勝外貨祇須向飲過者一問便能證實今年定價非但不漲且爲酬報愛國士女提倡盛意起見特加贈劵限期緊促尚祈從速購飲弗失機會爲幸

贈品辦法
凡一次購烟台啤酒滿洋壹元者無論大小瓶一概贈劵一紙（零數不計）每箱念張每劵列有號碼照萬國儲蓄會民國十九年七月份開獎爲標準計特獎一個贈足值大洋伍百元之鑽戒一只頭獎四十九個每個贈大號烟台啤酒一大箱一經得獎在三個月內隨時均可向敝公司領取贈品

定價
大瓶每箱四十八瓶拾弍元伍角
小瓶每箱七十弍瓶拾叁元
外埠批發特別克己　贈劵照送
各大洋酒店及菜館均有經售並代贈劵
成箱購買無論遠近代爲送到不取車資

總經理上海義成公司　同孚路一一九八九號　電話三一一四四三
招請南洋羣島及香港廣州厦門汕頭福州經理通信或面洽均可

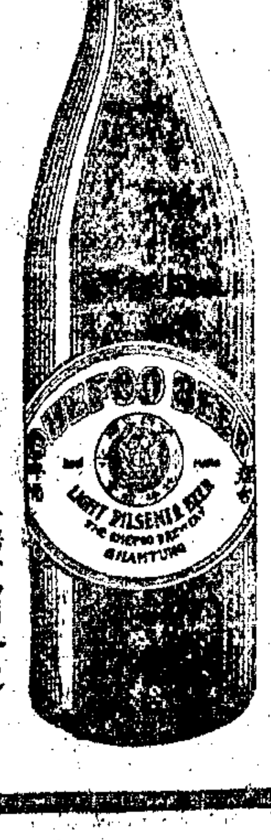

法律顧問嚴蔭武大律師事務所　四川路（福州路口）二號　電話一五四九五

用、㈡房客欠租三月、㈢房屋被燬有翻造必要外、不能遷讓云云、無論其主張是否適當、但法院亦依此為判決之根據、是否照房客一方所提出之主張、對於敝公司擬將該房屋收回自用一節、應認為適合於該項之習慣無疑也、依上所述、應請貴律師轉達貴當事人、仍希查照敝公司前次通告、於期限內遷讓、以符法治國人民遵守法律之精神、此致大日本歸護士藤隱三公鑒、十九·五·二十八、

工部局取締汽車濫撳喇叭

▲車務正巡特別警告

公共租界工部局警務處車務正巡通告云、機汽車車主鑒、為汽車喇叭聲致衆厭惡事、現請特別注意車務章程第三十條、開車人於非需要時、不准用喇叭警鈴或其他警告物件、免取衆人之厭、並請注意並警告貴處各車夫、嗣後捕房決意嚴厲處分違犯該章者、特別警告、有下列各項情形者、無需用喇叭聲之必要、㈠在住宅區、自下午十一時至晨六時止、㈡無論何時何地或任何情形、除非確被阻礙而將與路人或別車發生危險者、及除非該項阻礙、即使將速度減低、而仍不能避免者（照此種情形、祇須用一二次短聲已足）、凡用長聲或繼續不斷者、均在被禁之列、㈢在任何房屋門首、以喇叭聲作為警告屋內之人者、㈣在荒僻及車輛稀少之道路、㈤為保留或增加車輛之速度者、凡車上裝置有皮球喇叭、決無需用電喇叭之必要、除非於急要時、方可用之、開車人如依照車務章程第二十·二十一條駕駛汽車、則不獨能減少應用喇叭之次數、並可減少惹禍之機會、所有車務章程、可親自或函至車務處索取、不取分文、工部局警務處車務正巡、一九三〇年五月二十九日、

富郭婚禮記

富文壽君與郭寶珠女士、於昨日下午五時、在崑山花園景林堂結婚、晚在大東酒樓設宴、來賓甚衆、富君畢業於哈佛醫科大學、曾任秦西根醫科大學兒科講師、現任中國紅十字醫院兒科主任、及中央大學兒科教授、郭女士為中央造幣廠長郭標之第二女公子、為滬上交際名媛云、

富郭結婚儷影（中華攝）

匿妻案趣史

▲豪家婢作鄉人妻
▲兩易其夫忽不見

城內二區一分所、昨日據蘇州人丁福生、扭同鄉人吾阿錢·濮根福·控告匿妻一案、其內容甚趣、蘇州城內有張公館、

▲婢女衆多 一至成人、即行遣嫁、但略收財禮、其中有婢女名阿大、今年十八歲、係自幼買入、迄今不知其姓、

▲貌頗娟秀 會濟野關有鄉婦濮氏濮根福之母、常在城內帮傭、知張公館欲遣嫁該婢、該氏

▲抱孫心切 因無巨資為根福完婚、有此便宜貨、乃以一百三十元之代價、將阿大買歸、於前年即為乃子完婚、成一房家庭、濮根福自結婚後、該婢女生長於

▲富豪家庭 雖名份甚低、然操作無鄉間之勞苦、且自視頗高、不屑

▲伴田舍奴 常懷不滿家庭、因此不和、而濮根福又喜賭博、在去年廢歷之新年、乃大賭特賭、輸負頗巨、債台高築、無以彌補、遂生

▲賣妻之念 距離濮家三里許、有農民丁福生者、年三十歲、同母兩人居住、家有耕田數畝、鄉以自給、實無餘錢娶妻、故年雖而立、

▲中饋尚虛 乃母聞濮根福意欲將妻出賣、正堪匹配其子、遂議定財禮二百三十元、[illegible]去正月十二日阿大過門、

▲又為新婦 但丁之家庭、與濮之家庭、係屬同等式樣、其操作之勞苦、依然如故、且丁之人物、尚不及濮漂亮、所以阿大愈不滿意、但丁對於阿大、

▲覩若天仙 曲意奉承、故勉强同居一年三個月、至本年五月十九日、潛逃無蹤、丁福生自失妻後、大為恐慌、誠恐

▲人財兩失 乃四處找尋、終無下落、嗣由住在上海西門黃家闕路大吉路十一號門牌同鄉人吾阿錢寄到一信、言阿大曾於二十日來過、其時丁不在家中、迨歸家得見此信後、趕到吾家、則阿大

▲忽又不在 詢之吾阿錢稱、阿大住了三日又去、曾云到濮根福處去、丁詢明濮之地址、則稱住城內

▲紅欄杆橋 上海糖果公司、乃往將濮尋見、否認遇見阿大、丁情急以吾阿錢與阿大並未認識、如何寄居其家、顯與濮串通藏匿、遂鳴警拘入該二區一分所、即解地方法院核辦、

强暴接吻

▲成衣匠無聊可惡
▲王貴仁保女被毆

閘北新民路德興里六號門牌常州人王貴仁、向業廚司、有女名林弟、年正花信、姿色頗佳、現在附近絲廠做工、有住居同路鳳翔里之成衣匠紹興人許阿吾·許阿利·及生泰等、每日傍晚、見林弟放工回家、經過弄口、即任意調笑、而林弟沈默寡言、置諸不理、阿吾等竟以林弟可欺、前晚八時餘、林弟出外購物、又經該處、阿吾等竟上前將林弟之手拉住、意圖接吻、林弟大怒、肆口大罵、而阿吾等亦還罵、各不相讓、爭執移時、林弟即回家據情哭訴伊父、王遂往向理論、而阿吾等均他出未遇、詎至昨晨七時半、阿吾等糾集流氓多人、擁至林弟家、將其父王貴仁拖至弄中、肆行兇毆、致王之頭顱擊破、血流滿面、受傷甚重、阿吾等見肇巨禍、乘間逃逸、嗣經崗警到來、將該成衣店主婦帶入四區一所、押交阿吾等解究、

叔祖母與姪孫

▲亂倫之淫奔案

浦東張家浜路四十八號為小工之阜寧人陳如榮之妻陳王氏、今年三十一歲、惟該氏生性淫蕩、會陳如榮有嫡堂姪孫陳德禮、年三十三歲、住在同街三十三號、時常到叔祖家中、詎陳王氏不顧長卑輩份、一見姪孫雄壯、頓起愛慕之心、故眉目傳情、而陳德禮固解事者、於是竟成人倫大變之禽獸事、詎又以不能暢所欲為、乃於五月一日、偕同逃往大連灣路德禮之兄德木家中、叔祖母與姪孫兩人、居然成為夫婦、而陳如榮自乃妻逃亡後、遂加探聽、始知伊妻在德木處、乃於昨控告於三區三分所、派警將陳德禮·陳王氏·一併拘獲、案關亂倫、遂即移解地方法院訊辦、

滬西大賭案判決

滬西康腦脫路之輪盤大賭案、昨日下午、由年推事劉檢察官開庭宣判、該賭窟經理張金寶（即王壽堂）、犯開設賭場營利罪·及未受政府允准私藏軍火罪·並私藏烟具罪、判決三罪併執行有期徒刑一年、罰金一千元、其餘男女賭犯七十一名、各處罰金一百八十元、分別示儆、

禁止載貨車輛通行恒豐橋

▲改由烏鎮橋往來

閘北恒豐橋南段、於民國十六年倒坍後、經市工務局重建臨時木橋、並由承包人具結、保固三年、現在保固期限、轉瞬屆滿、特由該局派員檢查橋身、發現北段原有兩排樁架、即當時未坍部份、損蝕甚鉅、現正籌劃修理、在未經修理以前、規定凡小車人力車載客汽車及空貨車、仍可照常通行外、所有載運貨物之卡車及塌車、一律禁止經過該橋、改由烏鎮橋往來、以免危險、聞市工務局、已在該橋另豎標誌木牌、並函請公安局轉飭該處崗警、隨時注意取締、

一週間捕房所獲案犯

▲二百七十一名

[illegible]人犯二百七十一名、內違犯占七十八名、此次被封犯經獲頗多、共逮二十五名之衆、內亦有違犯四名、此外扒手十名、悉屬過犯、拾物者十九名、十二名為過犯云、

甬同鄉會徵求會員今日開幕

寧波旅滬同鄉會、第七屆徵求會員大會、期訂六月一日午後五時、舉行開幕典禮、並第一次揭曉、同時由甬籍名票友登台奏藝、六時宴會、各隊長及隊員蒞來、均經分發、茲聞太平洋車行主人林煥章君、想係該會同鄉之一、特贈腳踏車一輛、以作獎品、該會已備函取領、於開幕日陳列禮堂、任衆觀覽、

法租界巡捕驅逐攤販糾紛

滬西徐家匯鎮、係華法交界之處、因地點衝要、法租界在該處築家浜橋堍、設有警亭一所、派華捕越兵常川駐守、以防瓜一、查徐家匯鎮係滬西首鎮、商民麕集、惟若無相當之菜場、故上午九時以前、鄉民肩挑菜担、均在馬路兩旁設攤求售、詎前日（廿九日）上午八時許、有法租界一四五號華捕楊榮生（年廿歲鹽城人）、新充巡捕、在貝當路轉灣處一帶之小菜攤、盡行驅逐、併將菜籃任意踢翻、貧苦不堪之攤販、紛紛遷向華界、一時秩序紊亂、該處市公安局六區二分所第二崗警趙錫文睹狀、急加制止、該華捕即報告善鐘路捕房、派三道頭到來、詢問由代班巡警進賓、將該捕驅逐菜販情形、告知三道頭、當衆將華捕申斥一番、始各走散、豈料該捕被斥後、反遷怒於長警、糾同六二三號華捕、向第三崗警謝泳章尋釁、不問情由、將謝警槍械奪去、並强拖至法租界、幸謝警機敏、立即鳴笛請援、斯時圍觀之民衆、羣起不服、帮同長警、將兩華捕拘獲、帶回所中、旋有善鐘路捕頭顧來克（譯音）到來、請求保釋、徐所長以案關重大、遂電話報告袁局長、奉諭將肇事之兩華捕、交該捕頭帶去、捕頭因不及久待、遂即歸去、後有政事部長薩而禮名片、持法政事部正探目王永魁、投所聲稱、敝總巡現已查明該捕辦事不合、對於貴所、深抱歉意、可否將拘留之六二三號·一四五號·兩華捕帶回、交總巡嚴辦、以睦友誼等情、徐所長遂將發生各點、當面告知、准予先行帶回、一面備文呈報袁局長請向法領提出嚴重交涉、以維主權而免糾紛、

愛女被人誘拐 老母氣憤自刎

江北老婦蕭李氏、年已五十有五、家住閘北香烟橋草棚之中、生有一女、芳名金蓮、年正雙十、貌頗動人、其鄰右有茁小園者、鹽城人、業碼頭小工、見金蓮貌美、勾引成姦、一月前雙雙逃逸、有同居徐志仁者、昨日對蕭李氏言、爾女被茁誘拐、我知之甚深、若出洋蚨為壽、當可合浦珠還、蕭李氏愛女之心甚切、令徐既知下落、「不妨同往一尋、如果得嬌女、當以五尊香佛相敬、徐則堅謂不可、一怒而走、蕭李氏尚欲拉住其手、奈徐力大、蕭婦倒於地上、移時該婦以人生樂趣已盡、遂於下午三時、用切菜刀自刎其頸、喉管已斷、後由鄰人車送同仁醫院救治、但因刀割甚深、恐不能救、然此事起因、為徐志仁一言之差、現已由五區三分所將其拘押、

怒殺嬌妻

▲結褵十餘年
▲一朝遽意氣
▲毛董氏危殆

寧波人毛根揚、現年三十歲、住居舟山路王山里四十七號、平日販賣牛肉為業、其妻董氏、年亦三十、同為甬產、且生一子、年甫十四、取名乾康、平日甚為和睦、不料昨日中午、不知何故、夫妻頓生口角、而毛根揚即取割牛肉之刀、向其妻董氏左胸猛戳一刀、董氏昏痛倒地、毛見闖下大禍、立送同仁醫院救治、但傷勢甚危、現已轉送廣仁醫院施救、據云腸斷難救、恐性命不保、

巡邏警中途獲帶槍犯

▲瞥見可疑四路人
▲追趕拿獲强浩生

南市一區一分所巡邏警朱連慶、許甫舟、金久壽、李傳仁等、於昨日上午八時許、巡邏至董家渡外馬路、見有男子四人、小東門乘坐華商電車公司一路某號電車、形跡大為可疑、惟已去遠、警等即躍上電車向前追去、直至商船會館碼頭時、瞥見只有三人、內中尚有一人、不知去向、其行忽促、朱警立即下車、上前扭住一人、略施檢查一過、並無所得、即予放行、後其人即拾步奔逃、王此益覺可疑、朱警即令許警等趕上追捕外、已則單獨上前、兩手扭住兩人、喝令止步、正擬舉行檢查時、內中一人即從懷中掏出手槍、對準朱警頭上太陽穴、意圖開放、乃不知何故、彈不能出、朱警迴視間、瞥見手槍、不得已將扭住該人之手釋放後、掏出盒子砲、正擬抵抗時、適遇路間觀者如堵、該人即從人叢中竄逸無蹤、朱警另一手扭住之人、亦將脫逃、故不追趕、當將該人帶回所中、許警等所追趕之一人、直追至董家渡、該人始情急從褲內抽出手槍一支、向後開放四槍、幸未命中、旋因子彈已罄、故將手槍拋棄路旁、向小弄內逃逸、警等當將其拋下手槍拾起、帶回所中、呈報後、由所長將朱警獲到之一人帶案預審時、據供名强浩生、年二十三歲、無錫人、在大統路南新路第五五號强德昌洋鐵店內為夥計、今日由友人吳阿春（指逃逸之一人）邀我同往碼頭帮忙、我不知其袋中帶有手槍等語、奉飭暫留、候調查再行核辦、

李廉之慘死

▲暗殺乎盜殺乎
▲李妻痛哭流涕

前奉賢縣長洪本立、卸職來滬、住居新閘路傳福里一千一百零七號半、迄未他往、其記室李廉、與洪連帶去職、亦住洪寓樓上後廂房、上月二十九日上午八時、突有四匪、侵入洪家、一匪執手槍登樓、李覩狀狂呼、該匪即開槍兩響、彈中李之要害、頓時倒地殞命、四匪遂相率而逸、此案發生後、有疑係暗殺者、亦有疑係盜劫、以李呼喊、致遭槍殺者、嗣由該管捕房派探往查一過、舁尸入斐倫路驗尸所、次晨特區地方法院委郭檢察官蒞所驗明、升座公位、尸妻已哭得淚人一般、泣求緝兇伸雪、洪亦到案、聲明願担任收殮、因遺屬貧困、無力購置衣棺、郭檢察官當論尸交洪本立領殮云、

王阿金被匪槍殺

前晚十時許、有王阿金者、從所住之小沙渡路六十八號屋內、偕友人吳禮銘出外、方及門首、王佇足小便、突來匪人四名、袖出手槍、向王射擊、吳亟反身入屋、未受損傷、王則身中一彈、倒於血泊中、迨該管普陀路捕房聞報派探趕到、兩兇手已杳如黃鶴、王亦氣絕而死、遂將尸舁往斐倫路驗尸所、昨經特區地方法院委郭檢察官蒞所驗明、諭令尸妻王丁氏具領棺殮、

擅開汽車傷斃多人案宣判

▲張城禁押六年六月

前臨時法院刑庭推事譚辛震之汽車夫助手張城、竊駛空車、在天津路肇禍傷斃多人一案、（詳誌前報）、此案迭經特區地方法院周庭長研訊終結、昨晨宣判處張城以徒刑六年又六月、

黃包車中搜出紅丸七萬粒

昨晨三時許、閘北恒豐路蘭亭里口、有租界五七零一號之黃包車一輛、由車夫拖之北去、該處四區二所第四守望警聶萬起、見該車雖係空車、而車夫形色慌張、若載有重物者、乃即上前搜查、初無所獲、旋將坐墊取去、不覺大駭、蓋內儲大宗紅丸、計七十盒、共七萬粒、當將該車夫連同紅丸一併帶所、經李署長詢據該車夫供吳洪岡、鹽城人、二十一歲、住新民路姚家石橋、適間我拖車至法租界菜市街太平橋、有衣服漂亮者二人喚我將該物運往麥根路車站、由彼自行放置坐墊內、一人坐在車上、一人隨行於後、迨至恒豐橋、車中人忽然下車、令我先行拖去、實不知所載者違禁物云云、李署長核供、以該車夫衣服襤褸、情殊可疑、雖供詞狡展「不無通同販運之嫌、着解局究辦、

梁蓮芝控夫乞同居

▲托媒求補給贍養費

婦人梁蓮芝、籍隸廣東中山、現年二十有六、民國十四年二月二十四日、憑媒嫁與同鄉人謝兆貴為妻、時謝尚在太古洋行服務、月入甚豐、是年十二月十八日、梁氏生育一女、謝因早有外遇、故與髮妻情感不甚濃厚、偶一歸家、亦僅存問老父而已、對梁氏則視若無睹、迨至十七年四月間、謝父逝世、謝既無所束縛、遂將住屋出頂、一切傢具、悉移往威海衛路衛海里九零五號、實行與姘婦永久同居、棄梁氏如敝屣、該氏祗得挈女寄寓閘北寶昌路輔德里十三號其姊家、一日謝忽來邀梁氏往王梓康會計師之事務所（該處亦懸有律師牌）、欲逼其書立離婚據、被梁氏察破、致謝之計劃不果行、嗣經方親友咸憫梁氏孤苦伶仃、出而調和、謝始無却衆情、允於每月給付贍養費五十元、歎由在怡和洋行辦事之粵人吳莽仲經手過付、甫給三月、即行停止、故自十七年十二月至本年五月、梁氏皆係稱貸度日、債臺因而高築、棄婦之苦況、實屬堪憐、該氏乃不得不請求法律救濟、特延張德欽律師投特區地方法院、對謝兆貴提起同居之訴、並要求補給十九個月之贍養費九百五十元、昨晨由周遂仁推事開庭傳審、原告謝梁蓮芝挈其五齡弱女偕張律師到案、陳述被棄巔末情形時、戚容滿面、淚幾奪眶而出、然其愛女則跳躍娘前、一種天真爛漫之狀、若令謝見之、或能動兒女情長之感、惜謝怯於對簿公庭、不曾親到、委任倪炯律師代表辯護、周推事訊問一過、以尚須補傳人證、諭知兩造展期六月二日上午續審、

魚行糾紛案判決

▲張水二人罰鍰了事
▲陳王押一月准贖罪

法租界小東門外攤鴻康魚行經理張志勝、水嘉寬、於上月間、因侵佔毘勝乾豐魚行款項不遂、糾領鴻康·源通·泰昌·三魚行夥友陳阿青·王阿雙·等數十人至乾豐行將夥友王明元·殷祖英·劉竹生·等八人毆打受傷、嗣由乾豐魚行經理陳明元等延包和律師代表投法院起訴、控告張志勝·水嘉寬·等持械行凶、有犯刑法、請求依法嚴辦、並請追償醫費二百九十九元及一切損失四百餘元等情、被告等亦延律師代辯、奉訊諭候判在案、昨屆判決之期、由檢察處將兩造傳案、經朱承審官判以訊得本案兩造、因同業爭執、被告張志勝·水嘉寬·二人不應糾衆行凶、將原告等毆打受傷、並搗毀一切貨物、實屬有違刑法、着張·水·二人各罰洋二十五元、陳阿青·王阿雙·各押一個月、准予贖罪以做嗣後被告等不得再至原告處滋擾、醫費應由被告張等負擔三分之二、損失應負五分之一、此判、

世界機器車敢死隊 今晚開幕賽節目

週遊世界之機器腳踏車敢死隊、將於今晚九點一刻起、在申園開幕、專以賽技為宗旨、不賭金錢、參加者共有專家十一人、前晚已在申園試賽一次、柬邀中外聞人運動家新聞記者等參觀、到二千餘人、盛極一時、場中掌聲雷動、始終不絕、技術之精、堪嘆觀止、賽員之勇氣、更屬得未曾見、「敢死隊」三字、誠當之無愧也、入場券分六角·一元半·三元·五元·四種、除門口出售外、另設代售處多所、並有免費汽車送客、（詳情請查閱今日本報廣告）凡欲欣賞富有刺激性之冒險異技術者、確有一顧之價值、今晚賽員之號數及姓名、探錄如下、(一)阿倫、(二)勞倫斯(保持兩種世界錦標)、(三)李立斯冬、(四)盧恩、(五)梅斯要、(六)雷蘭德、(七)雷英(保持澳州多種紀錄)、(八)史可萊、(九)史屈利、(十)托金斯(澳州錦標)、(十一)般生、今晚節目、共有八種、均極富精彩、「第一節」並排賽、路程四圈、用飛行出發、分三組、每組取一名、「第二節」特別對抗賽、蘇格蘭般生氏與澳洲史屈利氏、「第三節」並排決賽、由第一節及格者加入之、第一名獎洋七百五十元、第二名獎二百元、第三名獎五十元、「第四節」平力賽預賽、路程四圈、靜止出發、分三組、每組取一名、「第五節」四圈紀錄賽、用飛行出發、專以打破紀錄為目的、與賽者即世界冠軍勞倫斯氏、如一試失敗、將來尚須再試、成功後獎亞西亞火油公司所贈之大銀盾一具、「第六節」一圈紀錄賽、用飛行出發、由另一賽員為之、成功後、獎白利士洋行所贈之大銀盾一具、「第七節」海格銀盾賽、與賽者為雷英氏、「第八節」平力賽決賽、由第四節及格者加入之、第一名獎洋七百五十元、第二名二百元、第三名五十元、

大晚報今日出版

籌備已久之大晚報、準於今日下午出版、該報編制新穎、消息靈捷、持論公平、編輯者均海內飽學之士、且富有辦報經驗、內容豐富、分社論·時評·專電·要聞·本埠·商業·及文藝·各門、該報以提倡生產為要旨、無背景、無成見、不談純粹政治理論、而惟談政治問題、所有紀載、均以事實為依歸、其宗旨之純正、可以概見、預料發行後、定能不脛而走也、

上海銀行又添設兩分行

▲小東門及提籃橋二處

上海銀行信用之昭著、營業之發達、久為國人所稱許、該行先已在虹口·界路·西門·三處、設立分行、今夏又於靜安寺添設分行一處、成為東西南北四分行、蓋虹口在東、界路在北、西門在南、靜安寺路在西、為天然東西南北之界域、今又在小東門及提籃橋兩處、各添設一分行、小東門分行經理、總行已調西門分行經理吳少亭君担任、提籃橋經理、調總行之季耕君担任、西門分行經理一席、則以總行應倫市君調充、應君在金融界資望甚深、前清時即在裕蘇官錢局供職、成績甚優、民國元年、陳光甫君創辦江蘇銀行、應君在該行服務八年之久、迨陳君創立上海銀行之後、邀應君担任出納營業各職、十年之間、深資臂助、茲調充分行經理、俾應君出其二十餘年之經驗、克展所長、必能出色當行、營業上日見進步也、聞應君將於六月二日、赴西門分行就職、

畢毓棠 為外人汽車撞斃之訴訟

五月廿六日上午八時半、有一浙江蘭谿人畢毓棠、行經西藏路南京路口、向北行走之時、為一波蘭人博隆尼士基Polonelsky乘腳踏汽車撞倒在地、旋由捕車送同仁醫院醫治、無效身死、二十八上午、由特區法院委派郭檢察官、蒞臨斐倫路驗屍所、驗得該屍左腿碾斷、脊骨已破碎、委係汽車撞死、畢氏年已六十一歲、為白克路回春戒烟局書記、有子一人、現為郵差、死後家境蕭條、情殊慘甚、律師趙琛、願為義務援救依法起訴矣、

介紹「新撰處方」

日本醫學博士黑由昌惠本多芳太郎合著之「新撰處方」、八年中再版十次、行銷數萬冊、今由本埠張克成醫師從最新版譯成華文發行、預約一個月、六月中出版、預約價每部二元、郵費二角、由白爾路生活醫院發行、聞該書用道林紙精印洋裝布面、共四十萬言、自發售預約一星期以來「本外埠各醫科大學及醫院預定者、已達百餘部、

中國旅行社設滬西支社

中國旅行社總社近以滬西商店住戶日增、爰於靜安寺路同孚路口上海銀行分行內、設立支社、以圖商旅便利、業於上月廿六日開始營業、今日照常辦公、

耶教自立會新屋落成

中國耶穌教自立會總部、按取消不平等條約原則、由華人完全自辦基地、在滬北閘殷路建築禮堂一所、業已落成、茲定六月一日行祝聖典禮、該部藏文微揭處、連日接到各處贈台聯經（大號）一冊、懷恩堂及通問報主筆陳春生、川實商聯會委員張炯棠等、各贈鏡額一方、琅琅滿目、陳列一新云、

美專學生陰燃昭暴卒

上海美術專校國畫系學生四川瀘縣人陰燃昭、租住法租界菜市路四一號門牌義興泰煙紙店樓上、近患痢、忽於上月二十九晚五時許、病卒、同室居住同鄉同學江某、即時發覺、趕告美校、其他同學、要求該校當局設法援助善後事宜、遂由該校總務長丁遂出通告、專為該生向全體教職員暨學生等捐助喪費、一面並即通知法巡捕房查驗、當經該校將所得之捐款、交該生同鄉中之資望者數人、立即趕往料理、於當日下午四時半入殮、

迷路啞吧男孩待領

市公安局昨由第六區第二所送來迷路啞吧男孩一名、姓名年籍及家庭狀況、均無從詢悉、查該孩和尚頭、後腦有疤痕多處、身穿螞蟻布單衣褲、內襯白小褂、赤足、袋內有香牌子十四枚、影片錢二條、現將該孩暫送新普育堂留養待領、

▲誌謝 昨承商務印書館惠贈東方雜誌第二十七卷第一號、兒童世界第二十五卷第十二·十三號、

天氣報告

徐家匯天文台昨日下午四時三十分氣象預報云、天氣陰曇、山東以北有西南風、其餘處有西風、而極無定向、颶風吹過南島之北、進行頗緩、將使東海、南北及中部遭至中國海濱為止、發生旋風、與惡劣天氣、又昨日下午三時前二十四小時內本埠氣溫最高八四·五、最低七〇·五、去年同日最高八六·九、最低五九·二、

▲更正 [illegible]

招領

如有走失男女者請注意此處 社會局啟

第九八九號、齊小元、男性、河南人、年十五歲、民國十九年三月十四日、公安局送中國救濟婦孺會留養、

第九九〇號、馬福金、男性、江北人、年十二歲、民國十九年三月十七日、新閘捕房送中國救濟婦孺會留養、

第九九一號、王愛寶、女性、江北人、年十七歲、民國十九年三月十七日、警備司令部送中國救濟婦孺會留養、

萬應耳聾丸 靈效無比 包愈斷根
此丸專治耳聾耳鳴如風如雨如潮如蟬及病後腎虧耳閉或因耳衰神經衰弱等症 每盒六角 每六盒三元四角 上海三馬路大新街口 濟生老藥房 費伯英醫生秘製

白濁下疳橫痃
（每天三包好）（每日送診）（治包好） 以若干服立止白濁 包除根 立愈 德法氏醫生藥房

立愈小腸疝氣 永遠斷根

上海縣化驗（農商部註冊） 立消 老牌 瘰癧丸 打倒全世界子癧頸 京都天寶齋

介紹花柳專家 何君葆初醫生
日夜送診 診金洋一角 申申醫院 院址 介紹人

立刻止痛止濁三天包好
立好白濁丸
黃下疳散 退腫膏 橫痃 程鳳生 德和

上海縣註冊 農商部給獎
胃氣肝痛 當時止痛 一瓶斷根
一笑散
寧咳散 溥愛醫藥社
胃病 氣 丹仙散 名

程少卿眼科眞八寶眼藥
明目還光丸
會賓樓 德和

第九屆 遠東運動大會特刊

申報教育消息 第八號

遠東大會昨閉幕

昨晚舉行閉幕給奬禮
中華隊今晨離東返國
日本獲得大會總錦標
中第二菲第三印殿軍

—菲因日本裁判不公退出拳擊決賽—

本屆錦標得主

總第一……日本
總第二……中華
總第三……菲島
總第四……印度

▲日本獲五個錦標、足球第一、一個第二、一個第三、得總第一、
▲中華得一個錦標、足球第一、二個第二、三個第三、得總第二、
▲菲律濱獲一個錦標、四個第二、二個第三、
▲印度田徑全能均無分、其他未加入第四、

項目	錦標	第二	第三	第四
一、田徑	日本	菲律濱	中華	印度
二、全能	日本	菲律濱	中華	印度
三、游泳	日本	菲律濱	中華	
四、網球	日本	中華	菲律濱	
五、棒球	日本	中華	菲律濱	
六、足球	中日均列第一	錦標保留下屆解決		
七、排球	中華	菲律濱	日本	
八、籃排	菲律濱	日本	中華	

（註）印度球類游泳未加入

▲中華亞軍全持排球勝利
▲全國心痛未獲足球錦標
▲願我民衆共同雪此大恥

中華足球交涉失敗經過

▲賽後決議 ▲錦標保留
▲次日中華 ▲再行抗議
▲不料日本 ▲堅持前議
▲木已成舟 ▲無可奈何
□我國堅請續行比賽另換公正裁判員
□日本答是日裁判爲在日最能勝任者
華僑恨極請退出大會
中日皆第一藉以搪塞

本報三十一日東京電 自足球競賽成爲和局後、三十日我國代表對於日本態度、特開緊急會議、嗣即向日方高級職員正式交涉、要求續賽、以定錦標之誰屬、無如日人堅持二十九晚賽畢、各教練立即開會、曾一致同意、決定毋需再行比賽、以分勝負、故交涉未得要領、但事後據我國足球教練言、渠曾向日方聲明、此事關係重要、須請吾國代表團執行委員會核准、乃日人誤會、反經激烈辯論後、日仍堅持如故、不肯稍讓、卒致通過足球錦標留待下屆決定、本屆中日雙方、各得第一名奬牌之決議、按此事內容複雜、記者又聞我國委員最初提議重賽、而以另換公正才能之裁判員爲條件、但日人謂是日之裁判員、在日本已屬最勝任者、因此交涉未有結果、試實坦直言之、即能更換裁判員、再行比賽、我國亦未必能取勝、因新裁判員仍可照舊過吾國有進攻或良好機會時、即宣布我選手越位、我選手稍有暴躁舉動、即可取銷其資格、總之、凡足以破壞我獲勝之希望者、彼固無不敢爲、亦無不可爲也、

中華選手全體

華僑憤恨塡膺

本報三十一日東京電 當二十九日足球比賽之後、我國留學生啦啦隊數百人、憤裁判員不公平、仍留看臺不散、推代表三人、見教練及職員、要求退出大會、抗議日人裁判之偏袒、最後由郝伯陽出而勸慰、請啦啦隊稍斂客氣、保持國家體統、時有留學生數人仍憤恨塡膺、痛罵代表團之罷弱無用、喪失國家體面、又歷若干時、啦啦隊見相持無益、始各含憤而散

張伯苓再交涉

聯社三十一日東京電 遠東運動會足球錦標之糾紛問題、二十九日中日代表商議結果決定保留將於三十日提出大會總務委員正式決定、然昨晨十時中國以張伯苓氏名義、突然要求再行決賽、於是兩方代表又復交涉、結果發表如左、總務委員會之決議、始得解決、第九屆遠東運動會總務委員對於二十九日之中日足球比賽、認爲和局、因大會日期已滿、不再行決賽、今次錦標保留至下屆大會、足球銀杯乃由下屆大會之主催者菲律賓保管之、中日兩國均列第一名、

歷屆名次

歷屆	第一	第二	第三	第四
第一屆	菲	中	日	
第二屆	中	菲	日	
第三屆	日	菲	中	
第四屆	菲	中	日	
第五屆	菲	中	日	
第六屆	日	菲	中	
第七屆	菲	日	中	
第八屆	日	中	菲	
第九屆	日	中	菲	印

大會總務會議決案

▼下屆比賽採用世界規則
▼田徑分田徑全能三錦標
▼網球賽用台維斯杯規則
下屆會民國二十三年在菲
▲足球和局須延長裁判第三國担任今年中華已吃虧
▲其他球類賽須決賽棒球規則更動游泳項目亦改變
▲菲律濱提在五月第三週開始中華主張八月容緩考慮
新職員選出會長菲奎松
▲名譽會長岸淸一第一會長王正廷第二會長凡茄斯
—法規會對業餘運動規則尚未解決—
—以上決案中華損多利少急宜惕勵—

本報二十九日東京電 五月二十九日晨十時、遠東運動會總務委員會舉行大會、中日菲印四國重要委員會均出席、討論法規委員會提請承認之草案、嗣通過決議案如下、

㈠由次屆大會起、田徑賽分爲田賽·徑賽及全能運動之三種錦標、比賽施用世界規則、鄉鐵球一項、日後由通信考慮之、五項運動與十項運之分數、由分委員會考慮之、
㈡游泳運動下屆項目、分爲五十米一百米、四百米、二千五百米自由型游泳、百米背游、二百米蛙式游、百米接力游、取銷二百米接力游、
㈢球賽如參加國對於無庸決賽一節、不能同意、議決苟非預先決定不行決賽、則當强行決賽、以定錦標、
㈣足球、如比賽結果成爲和局、則當延長比賽時間、
㈤球賽職員、尤其爲裁判員、悉當延聘與球賽無關係之第三方面中人充之、俾免發生不愉快之爭執、
㈥網球、今後名爲草地網球、Lawn Tennis 比賽選手爲八人以下、施用台維斯規則、前屆之錦標國亦加入抽籤、取銷優先權、八人分配如次、單打四人、雙打四人、
㈦棒球、加入者應在二十人以下、施用美國Major League規則、每場比賽所用裁判職員、應由雙方同意、
㈧印度代表提議列鈎球標標會大、議決以此爲表演比賽、
㈨菲律濱代表提議第十屆大會於一九三四年五月第三星期開始、中國代表聲明願於八月間舉行、此議容緩考慮、
㈩舉定下屆大會職員如下、名譽會長岸淸一博士、會長菲參院議長奎松、第一副會長中國外長王正廷、第二副會長菲凡茄斯、名譽幹事菲伊拉南、

大會旗幟

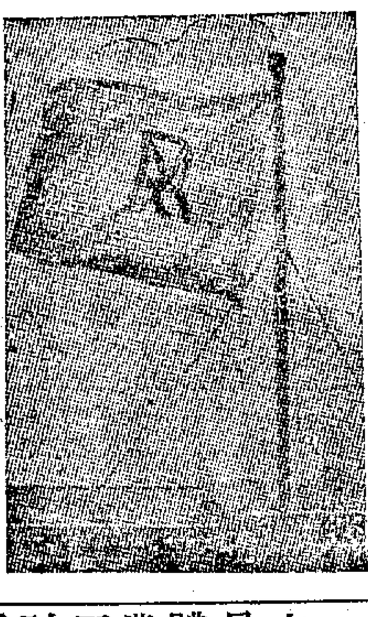
旗中圖案爲FEAA四字巧妙組成後凡大會之奬狀文書等皆用此爲標記

法規委員會

本報三十一日東京電 法規委員會討論業餘運動規則、決議體育指導及體操教員不得認爲業餘運動員、菲代表對此、大加反對、此事將由分委員會續加討論、一般人士現信爲提高選手運動之高尚精神計、體操教員恐不能受衆認爲業餘運動員

昨日菲日拳擊發生風潮

裁判不公菲退出決賽
秩序大亂觀衆欲退票

本報三十一日東京電 今日日菲公開拳擊決賽、觀者甚衆、菲選手於輕量比賽後、不願再加入小輕量及輕輕兩決賽、因裁判不公、及其他複賽緣故、不願再賽、裁判員乃宣告菲除棄權、觀衆因不比賽大譁、要欲退票、秩序大亂、厥後菲教練德隆爾宣佈理由三點、㈠菲早通知日、拳擊報名、必須嚴厲限制、因排在閉幕日決賽、時間不定、但日委員置諸不理、此非特有妨碍世界拳擊規則、且不合菲國習慣、而今欲吾人在一日之間、有二次比賽、此無比賽常識也、㈡決賽秩序本排在三十一日下午四時、而忽提早至一時舉行、此與菲隊有損無益、㈢下屆大會如欲以拳擊作爲錦標賽、對於客隊待遇、必須改良、本屆之不公平待遇、急宜除去、否則國際運動交誼、必受重大之損失也云云、

昨晚閉幕給奬

—大會宣佈—

第一……日本
第二……中華
第三……菲律濱
第四……印度

三十一日東京電、第九屆遠東運動大會、以各項比賽完畢、各委員及選手出席新宿御苑之秩父宮招待會後、於下午七時、在明治神宮外苑日本青年會舉行閉幕禮、大會堂以四國懸掛四國國旗、開會前一小時起、特影大會電影、以樂請選手、至下午七時、副總裁田中文相、岸會長及各國代表入場後、軍樂隊奏日本國歌、日皇弟秩父宮蒞場、先由岸會長致閉會詞、次田中副總裁、中國代表張伯苓、菲律濱代表公所斯、印度代表愛加祺等各行簡單演說、次則對於獲得各項運動錦標之國、各授奬品、旋宣布本屆運動會位次、日本第一、中華第二、菲律濱第三、印度第四、會衆乃歡呼而散、

本館贈製之排球大銀盾爲中華隊獲得 王開攝

本館贈製之足球大銀盾暫由大會保存 王開攝

我國選手賦歸

今日晨赴日光小游
三日乘龍田丸返滬
六日可以安抵申江
東北選手直接回省

本報三十一日東京電 大會各項錦標、已畢、中華選手近兩日紛紛選購紀念物品、準備歸國、現代表職員及選手等定於一日淸晨赴日光小游後、即往橫濱、三日乘龍田丸返滬、六日可抵埠、惟東北及平津選手、將乘火車直赴下關、取道釜山而歸、此外海外華僑雖捐輸巨欵、熱誠贊助、而執行委員會對於各地邀請表演運動者、悉行婉却、其冷淡態度已引起許多不佳評論

招待選手歡宴

秩父宮昨日

本報三十一日東京電 本日下午四時、大會總裁秩父宮在帝國公園招待四國選手茶宴、到有副都總裁田中駐日美使江代理公使、及日要人等一千五百餘人、各選手三時到園、留連景物、茶點甚爲融洽、四時秩父宮始由游泳場到臨、即開始茶宴、席上略作演說、五時盡歡而散、

菲選手赴關西
▲再與日比賽

聯社三十一日東京電　遠東運動會中菲選手、已紛紛準備歸國、甚形忙碌、菲列濱足球選手十六名、因將與關西選手比賽、本日晚間十時、即行西下、中國選手等游鎌倉江島後、將於六月一日晚離東京回國、

入場券收入
▲十二萬日元

聯社三十一日東京電遠東運動八日間會入場者總約五十萬人、售票所得之收入約十二萬元日銀

中女選手痛苦
▲游泳選手陳玉輝因不適未加入

女子游泳、我國僅朱敏新參加、陳玉輝身上有生理之不適、不能入水故缺席、男子則完全失敗、朱在百米中亦未能入選、

男子排球錦標

中排球劇戰勝菲得錦標
二對一—先敗後勝
▲第一局—十六比二十一
▲第二局—二十一比十六
▲第三局—二十一比十七
大功告成—升旗慶祝—

本報三十日東京電
歷世對頭之中菲排球隊、本屆又各以勝三敗一相等之比數、互爭錦標、最後決賽一幕、風浪迭起、極盡變化之能事、結果中華出以九牛二虎之力、以二對一獲勝、奪得本屆錦標、查大會錦標共八項、除足球尚待下屆解決外、其餘咸落人手、們國碩果僅存者、惟此排球錦標耳、

唯一希望
各項錦標、已歸他人、惟足球錦標、據理而論中華不難再攫冠軍、乃日人爲實現其數年來宿望起見、竟違反通行法規、不顧輿論批評、毅然加以擋阻、中華長保之錦標、爲之不翼而飛、唯一希望、僅在排球一項矣、

皆大歡喜
華僑愛國心熱、連日奔波各場、從旁助威、大聲疾呼、始終如一、然每每結果所得、徒使彼輩長嘆一聲、失望而去、今也中菲排球決賽之期已屆、四國錦標空氣、中之呼聲尤高、於是攜侶挾友、相與俱來、歡呼聲浪、隨時可聞、既而劇戰畢、大功成、載奔載舞、皆大歡喜、

虎視眈眈
一時、裁判高橋豐島滋揚、中菲二國選手、先後自萬衆鼓掌聲浪中、魚貫入場、互相作體便練習、以舒筋骨、磨拳擦掌、蓄勢待發、雙方虎視眈眈、似有不世之仇、以待一朝解決之狀態也、

心膽俱裂
大戰開幕、菲人供球有力、攔擱敏捷、又加以得潔之推送、悶猛之劈擊、紀錄既開、源源而來、分數牌上、逐漸增加、未幾即以九比零占先、觀衆至此、心膽俱裂、遙望前途、不勝悵悵、中華初戰不利、由於求勝過切、不免處置過分、後努力追隨、卒見曾廷贇奪回一分、惟敵方中排步驟恰當、先以十一對二比數、調換陣線、

三雄稱強
我軍聯合一致、攻守有方、大勢已轉、生色漸起、曾廷贇·徐亨·丘廣燮·三人、劈擊有力、不絕猛攻、分數逐近、惟以對方第一排甚佳、因此收效不多、然而雙方各以推陳出新之方法、互相對付、表演精彩、爲全幕冠、羣衆深爲嘉許、稱大觀矣、久而久之、中菲二方各獲十六、成相等局勢、

一氣呵成
平手之後、菲人大爲吃驚、改變策略、專向第三排進攻、中華防綫稍鬆、隙漏屢見、菲乃得一氣呵成、以二十一對十六勝第一局、

名將風采
第二局起、形勢不同、我軍又顯其神勇、名將風采、畢竟不同、流利合作中、累有驚人之劈殺、連協朱祖成表演尤佳、又因丘廣燮供球得利、閉協以四比零占先、菲人幾度努力、又成五五平數、雙方攻守有方、堪稱勁敵、曾廷贇陳錫炳壓劈占勢、不久即以十一比七調換戰地、

急轉直下
嗣後、雙方戰士精神激昂、球往來飛舞、撲捉不定、我軍乘勝餘之威、所向披靡、陳錫炳數記殺手、大局乃急轉直下、頃刻以二十一對十六勝第二局、成各一、局勢之比、

再度遇險
勝負各一、局勢相等、解決錦標、端在此最後之第三局、空氣緊張、形勢嚴重、雙方劇戰之下、中華初以四比二占先、繼而連次觸網、挽救失策、菲得勢如破竹、以十一比七之差、交換戰區、

三變轉機
唯一之錦標希望、至時漸有疑慮、蓋已懸垂空中「不知攫之者誰耶」、幸桂榮代徐亨出場、中華得此一枝生力軍、實力大强、各選手咸盡其所能、努力猛進、擬在此勝負樞紐之上、獲得一綫生機「果然以七比十一之差、一變而成十一比十四、再變而成十五比十七、三變而成十七和數、

大功告成
三變之後、生氣勃然、丘廣燮曾廷贇陳錫炳擊出之球、力猛如虎、菲人不支、攻守均感艱難、迨至中華二十菲律濱十七時、菲律濱尚作困獸猶鬥、冀有萬一希望、何奈我軍大勢已成、達到勝利目的、似有反掌之易、未幾、以二十一對十七勝第三局、總計二對一獲排球錦標、

升旂慶祝
我國唯一之排球錦標、已得如願以償、大會場中之巨柱、頓見中華國旗、高張其上、臨風招展、氣象萬千、全場觀衆、起立致敬、各國人士、互送慶祝、得勝選手、被人包圍、幾不得脫身而去、誠盛事也、

英雄本色
中菲排球比賽後、記者晤菲教練員爾蔭特、據稱彼隊之結合、不遜於中華、第以殺球無力、致不能多得分數、就三國實力比較、日本最弱、中菲似相等、但中國有三殺手、其擊球皆能得手應心、而黎連楹左手殺手之迅捷奇異、又有非人力所可致者、此次菲隊當自認失敗、因處處已盡展其才能云、按菲人此項宣言、不失英雄本色、

二隊陣綫
中華隊
幸桂榮(後)　陳錫炳　陳從起
徐亨(先)　曾廷贇　曾經全
黎連楹　丘廣燮　李福甲
朱祖成

菲列濱隊
庇賴　茄維懇　里亞斯
桑批羅　雅德番　阿爾琮
孟錫拉　薩爾佛　孟耷

獲排球錦標之中華隊

男子棒球錦標

日本再勝菲
▲八對五

本報三十日東京電、今日日本又以八對五勝菲、詳情如下、昨又以日本棒球隊以百戰百勝之餘威、昨又以八對五再度勝菲律濱、獲得該項錦標、各局比數如左、

國名	一局	二局	三局	四局	五局	六局	七局	八局	九局	分數
日	○	○	○	○	○	○	○	一	七	八
菲	○	○	一	○	○	○	一	三	○	五

▲菲律濱大施神威
當時優勝之一隊、其表演成績「似非錦標隊所宜有、遂予菲律濱莫大之機會、第三局開其端、獲中一分、第七局再得一分、第八局又加三出、而以五比零占前、

▲日人努力奪錦標
日人屈於惡劣環境之下、依然努力作戰、冀圖恢復、藉保全勝之名、第八局之下半幕「日人如睡獅初醒」耀武揚威、不可一世「菲日防綫全破」當時即開始獲得一分「第九局大舉入攻、回壘者絡續不已」後來居上、其時共得七分、結果八對五、日人獲勝、綜觀雙方戰績、菲雖敗挫、成績較好「計菲日各得安打九下、而錯誤一項「日有三次、而菲僅有二次也、

男子游泳錦標

中國游泳失敗
祗得二百米接力第四

第一日……六二分
第二菲……二十分
第三中……四　分

本報三十一日東京電
三十日下午二時二十分、中日水球決賽、日方由早稻田大學代表、吉本任裁判、結果、上半局六對一、下半局四對一、總結日本以十對二獲勝、我方隊員分配如左、(守門)羅次卿(右衛)郭鳳標(左衛)楊元華(中權)陳(右鋒)黃(中鋒)梁兆文(左鋒)陳振興
游泳四百米自由式次賽第二組、我國史興隆得第四名、時間六分十六秒四、比第一名落後約六十米、又二百米蛙式次賽第一組、楊元華參加、但落選、

▲四百米自由式決賽
第一武村(日)　五分二秒四
第二米山(日)
第三田中(日)
第四安田(日)

▲二百米平游泳決賽
第一伊路台芳沙(菲)二分五十三秒四
第二亞寂爾延(菲)二分五十四秒
第三鶴田義行(日)二分五十四秒六
第四冢原茂樹(日)二分五十九秒

男子籃球錦標

菲勝日得錦標
四十五比四十

本報三十日東京電
菲日籃球決賽、極引人注意、蓋日曾擊敗菲島、再度勝利、亦在意中、星期五晚七時半比賽時、場中人山人海、不可計數、裁判田中、藤町、

▲裁判暗助日人占勢
開始日人合作佳妙、擲投準確、即以八比零占先、五分鐘時、菲頗失機、然而裁判員決斷混亂、法理不明、故菲之對敵、轉不在戰士而其裁判員「二再發生事故、幾令大戰中止、不歡空氣、滿溢場中、日人得此暗助、竟以二十二比十八占勝上半時、

▲怒髮沖冠死奪錦標
下半時起、裁判員愈見無理、所加罰款、不勝其數、菲人怒髮冲冠、死力抵擋、派當拉蘇老蘧、飛羅米等、奮戰若狂、果然絕處逢生、以四十五比四十獲勝、奪得籃球、

▲菲人雖勝仍示不平
戰後菲隊長薛老蘧語記者、爾本屆裁判失職、實爲歷屆所無、吾人雖勝、僅不自滿、蓋吾人對手非僅選手五人、已加裁判二人而變成七人矣、吾人心目中、惟中華爲我人勁敵、日人不足道也、中華有極完美之運動員的道德、足令吾人欽佩、而與以同情者也、中華之敗、因其不能如我人之有勇氣、與對敵人對戰外、尚須與裁判員周旋也

女子游泳公開

▲女百米決賽
第一　久原寬子　一分四十秒六
二　上田
三　南
　　中川

▲女二百米平泳決賽
前畑秀子　三分十六秒八
田畑百子
渡邊安子
吉村藤子

▲女二百米背泳決賽
久原寬子　三分三十一秒四
生田美代子
南宮子
高野美津江

各團體歡宴中華團盛況
▼東京華僑俱樂部廣島校及青年會等四團體
▼華僑概論球類比賽裁判員不公平勉勵努力
▼張伯苓謂欲謀世界和平必須解決遠東問題

本報三十一日東京電
▲廣島女校體育會　二十九日上午、廣島女校體育會、假東京市立第一女高歡迎與會各國女選手、日選手參加者約六十人、校長市川致歡迎辭、中菲答謝如儀、繼以游藝、有唱歌舞蹈等節目、最後由體育會分贈紀念品而散、
▲東京粵僑俱樂部　同時東京粵僑俱樂部亦假中華青年會歡迎我國選手、主賓共二百餘人、演說數起、大都勗勉選手、繼續努力練習、準備下屆大會一鳴驚人、惟某君慨論球類比賽裁判之不公、請委員提出必要之抗議、
▲遠東婦女協會　午間遠東婦女協會假貴族學校歡宴中菲會員、
▲太平洋問題研究會　太平洋問題研究會亦於午間歡宴張伯苓、張演說太平洋問題、現爲世界最重要問題、而遠東問題尤在國際間占重要地位、欲保持世界和平、必先和平解決太平洋問題云云、
▲昨晚東京青年會　今晚(三十一)東京青年會歡迎我國選手、有簡單之宴會、及幼女鋼琴幼童提琴等游藝云、

四國爭雄回顧
（道勝）

轟轟烈烈之第九屆遠東運動會業於昨晚閉幕、結果、日本獲大會總錦標、中華亞軍、菲律濱第三、印度殿軍、

▲中華失敗由來
全國人民一致熱望之中華隊、表演平庸、出人意外、雖得亞軍、因其成績較上屆爲遜、仍不得不自認失敗也、然其最大原因有二、(一)我國所擅長者球類、其中尤以足球排球籃球三項最有希望、乃消息傳來、多因個人自私自利、缺少合作工夫、功虧一簣、名落深山、籃球之全軍覆沒、職是故耳、(二)日人裁判員每爲情緒所感之、忘其超然之地位、屢屆皆然、惟今尤甚、致令大會完美之空氣中、含有不歡之成分、我國上進階級、一旦爲其攪阻、雖力爭公平、終歸無效、惟有宣告失敗之一途耳、日人處置足球之不法、是其明證、以此例彼、其餘概可想見矣、

▲日本美中不足
日之成績優美、獲得勝利、早在意中、過於重視、有是竟不惜拋棄正大光明之態度與手段、致使與會之中菲代表爲之扼腕嘆息、美中不足、至爲憾事也、

▲菲人幾乎全敗
菲之人才、平均可觀、彼之目標、並不在冠軍、而在乎與中華互爭亞軍之一席耳、然而竟告失敗、退居第三、最後幸自日人手中奪來籃球錦標、苑致全軍覆沒、是亦不幸中之大幸也、

▲印度雖敗猶榮
印人以偉大之勇氣、毅然赴日參加、實行其會員之職務、勝負利鈍、置之腦後、其民族精神之表演、至足動各國之觀綫、爭旗一事、尤具氣餘、千秋之下、猶有餘榮也、

本屆奪標成績（二）

(一)排球
▲第一循環
(一)菲勝日……二對〇
(二)菲勝中……二對〇
(三)中勝日……二對一
▲第二循環
(一)菲勝日……二對〇
(二)中勝菲……二對〇
(三)中勝日……二對〇
▲決賽成績
中勝菲……二對一
中華奪得錦標

(二)足球
▲初賽成績
日勝菲……七對二
▲次賽成績
中勝菲……五對〇
▲決賽成績
中和日……三對三
中日并得第一、錦標保留、

(三)棒球
▲第一循環
(一)中勝菲……九對六
(二)日勝菲……一〇對四
(三)日勝中……一二對三
▲第二循環
(一)中勝菲……一五對四
(二)日勝中……一七對一〇
(三)日勝菲……八對五
日本奪得錦標

(四)籃球
▲第一循環
日勝中……三九對二四
菲勝中……三九對三四
菲勝日……三三對二六
▲第二循環
日勝中……三七對二一
菲勝中……四八對四三
日勝菲……三八對二九
▲決賽成績
菲勝日……四五對四〇
菲律濱獲錦標

(五)網球
▲初賽成績
第一單打　布井(日)勝阿拉剛(菲)……三對〇
第二單打　佐藤(日)勝恩格亞(菲)……三對〇
雙打　山岸(日)勝阿拉剛(菲)……三對〇
　　　志村(日)勝恩格亞(菲)……三對〇
第三單打　鴨打(日)勝阿拉剛(菲)……三對〇
第四單打　川地(日)勝恩格亞(菲)……三對一
▲決賽成績
第一單打　佐藤(日)勝林寶華(中)……三對〇
第二單打　布井(日)勝邱飛海(中)……三對〇　棄權
雙打　山岸(日)勝林寶華(中)……三對二
　　　志村(日)勝邱飛海(中)……三對二
第三單打　布井(日)勝林寶華(中)……三對〇
第四單打　佐藤(日)勝邱飛海(中)……三對〇　棄權

(六)田徑
▲第一日
日三七分菲七分中零印零
▲第二日
日百三十一分半菲三十二分半中一分印零
日本奪得錦標

(七)全能
▲第一日
日二十分菲十二分中八分
▲第二日
日二十分菲十二分中四分
日本奪得錦標

(八)游泳
▲第一日
日十分菲六分中四分
▲第二日
日十八分菲四分中〇分
▲第三日
日三十四分菲十分中〇分
日本奪得錦標

本屆表演成績（二）

(一)女排球
▲第一循環
(一)中勝菲……二對〇
(二)日勝中……二對〇
(三)日勝菲……二對〇
▲第二循環
(一)中勝菲……二對一
(二)日勝中……二對〇
(三)日勝菲……二對〇
日本得冠軍

(二)女網球
▲初賽成績
第一單打　李杏花(中)——加里哥(菲)二對〇
第二單打　李牡丹(中)——恩格亞(菲)一對二
雙打　李杏花(中)——加里哥(菲)二對一
　　　李牡丹　恩格亞
第三單打　李牡丹(中)——加里哥(菲)二對一
第四單打　李杏花(中)——恩格亞(菲)二對〇
▲決賽成績
第一單打　小林(日)——李杏花(中)二對〇
第二單打　瀨口(日)——李牡丹(中)二對〇
雙打　小林(日)——李杏花(中)一對二
　　　朝吹　李牡丹
第三單打　小林(日)——李牡丹(中)二對〇
第四單打　飯村(日)——李杏花(中)一對二

會場瑣紀
（錄自東京寄）

▲大會並不守時間
大會定二十四日正午開幕、及至午砲已響、時鐘長針已過五分、壇上除留聲機片錚錚聲外、別無聲息、座中一中國女士帶譏諷之聲曰、「日人也不守時間」本來大會之中、事務紛紜、布置不易、遲幾分鐘、不必過事吹求、惟日人對於火車輪船等、素以嚴守時刻相誇詡、而於此燦爛莊嚴之大會開會典禮、竟露此破綻、無怪難免消譏也、

▲不聽話之留聲機
開會前、爲慰觀衆寂寞起見、於正壇上擊音放大機前、特奏留聲機片、及至貴賓大員將就席時、司令處大呼停止留聲機、而司機生竟忙中失措、愈撥而機聲愈響、惹得全場譁笑、

▲華選手之聲色
選手整隊入場時、中華隊居先、以透明李國琛二君執旗、左右爲陳氏兩姊妹花、極爲出色、選手宣誓時、我國由張麟佳君代表、張君體格魁梧、聲音宏亮、與壇上又高又胖之張伯苓博士相映成趣、其他菲印日本等國選手代表、非其貌不揚、即語音低闇、皆不如我國之先聲奪人、

▲棒球一戰勝菲
大會第一日下午二時半、中菲棒球舉行第一次大戰、至第四場時、我軍已得三點、菲軍尚屬空空、其投手屢次失着、將捕手急得汗留浹背、忽嫌手套不適、取下調整、旋又將頭盔摘下、一時無處放置、途次將間、其又忙又急情形、殊堪發噱、棒球戰第七場時、我軍馮玉和張榮安二君、會兩次盜壘、敏捷非常、至第八場時、菲軍佔滿壘「竟被我軍投手鄭發君、絕處逢生、連投六個Strik、將敵軍完全覆滅、卒以九對六勝菲、我軍選手、博得全場喝采、

▲印度二重國旗
印度爲本屆新加入者、選手僅三人、物以少爲貴「此少數之選手、大得觀衆青睞、開會辭及祝辭等、皆千篇一律以歡迎印度之新參加爲言、惟開會前、發生國旗問題、先是有人以印度係英屬地、尚未獨立、且對駐日英國公使館有所顧忌、故宜用英國旗、或以爲甘地正從事領導全印人民爲抗英運動、甘地之白綠紅三色扇形旗、始是代表印度之真正國旗、結果仍用英旗、亡命日本之印度革命志士、爲此會發宣言、否認該三選手爲印度代表、今日(二十四日)開會、印度隊採取折衷辦法、持英國旗及甘地旗各一面入場、居然呈二重國旗之奇觀、

上海排球聯會
▲參加者十六隊
▲明日開全體會

第三屆上海排球聯合會已於三十日截止報名、參加者甲組有大同·中格·星光·南獅·英華·大夏·浦光等七隊、乙組有復廣·虹光·黑鷹·西平·南獅·廣肇·嶺南·三乙·榮光等九隊、比賽僅暑假前結束、因隊數衆多、採用淘汰制、於明日(即二日)下午五時在體協會開全體會議、各隊均須派代表列席、球員名單及註冊費二元、屆時亦須繳納、當場抽籤排定比賽秩序、約於七日開始錄云、

獲得籃球錦標之菲隊

◉市教局頒定

市區中校畢業考試辦法
▲高中教局派員監試　▲初級中學舉行會考

上海特別市教育局昨訓令各中等學校云、爲令遵事查中學校辦理學生畢業、前經頒布規程、中學校畢業試驗須先呈報派員監試、亦經令遵在案、現在各校畢業考試即將舉行、本局爲鄭重起見、特詳定辦法、凡高中辦理畢業應遵照中小學校辦理學生畢業規程第一二三條先期呈報試驗辦法及程序並填送各表、考試時由局派員到校監監試、初中辦理畢業決定舉行會考、各初級中學應即日填具將畢業學級之學生一覽表呈送本局、並通告畢業學生各備四寸半身相片一張、於第一次會考時呈繳、會考辦法業已訂定、合亟檢發一份、合行令仰該校遵照辦理、此令、

▲初級中學畢業試驗會考辦法

(甲)會考科目、㊀黨義、㊁國文、㊂英文、㊃中外歷史、㊄中外地理、㊅算學、㊆自然科、(乙)各科目重要性之百分比如下、㊀黨義㊁國文二十七、㊂英文十八、㊃歷史九、㊄地理九、㊅算學二十二、㊆自然十一、(丙)成績考查、㊀各科成績等級分甲·乙·丙·丁·戊·五級、各級規定指數如下、甲—四、乙—三、丙—二、丁—一、戊—〇、㊁成績記分法、例如張生之各科成績、黨義爲甲等則$4\times4=16$ 國文爲乙等則$27\times3=81$、英文爲丙等則$18\times2=36$ 歷史爲丁等則$9\times1=9$ 地理爲戊等則$9\times0=0$、算學爲甲等則$22\times4=88$、自然科爲乙等則$11\times3=33$ 是張生之總成績爲$263\div100=2.63$ 凡〇·五以上者進一級算、則張生畢業初中之總成績爲乙等、(丁)畢業標準、㊀凡各科總成績在甲乙丙等者准予畢業、㊁凡各科總成績在丁等者須補考一部或全部科目、經評定成績及格後方得畢業、㊂凡各科總成績在戊等者不得畢業、須重修一部或全部科目、(戊)會考日期　六月十六日星期一、上午八時半至十一時半黨義、下午一時半至四時半國文、六月十七日星期二、上午八時半至十一時半英文、下午一時半至四時半歷史、六月十八日星期三、上午八時半至十一時半地理、下午一時半至四時半算學、六月十九日星期四、上午八時半至十一時半自然科、(己)各校會考地址、㊀在北四川路橫浜橋北崇德里廣肇中學校、舉行會考者、市立吳淞初級中學、私立南方中學、私立廣肇中學、私立坚磨氏女校、私立中華中學、私立廣東中學、私立懷恩中學、私立復旦實驗中學、私立立達中學、私立新民中學、私立民生中學、私立旦華中學、私立道中女子中學、私立崇德女子中學、私立啟秀中學、私立持志大學附屬中學、私立南洋高級商業中學、私立愛國女子中學、私立市北中學、私立建國中學、私立明強中學、㊁在中華路市立敬業中學舉行會考者　市立務本女子中學、私立民立中學、私立民立女子中學、私立博文女子中學、私立惠靈中學、私立稗文女子中學、私立城東女子中學、私立愛羣女子中學、私立清心中學、私立清心女子中學、私立番美女子中學、私立君毅中學、私立育材中學、㊂在膠州路私立大夏大學舉行會考者、私立湖州旅滬中學、私立三育中學、私立民治中學、私立青年中學、私立吳興中學、私立尚賢中學、私立中西女塾、私立青華中學、私立復旦大學附屬中學、私立上海女學、私立南洋模範中學、私立青年中學、私立光華大學附屬中學、私立麥倫中學、私立東吳第二中學、私立景林中學、私立招商中學、私立惠羣女子中學私立澄衷中學、私立大夏中學、私立智仁勇女子中學、私立培明女子中學、私立亞陸中學、私立振德女子中學、私立正風中學、私立聖瑪利亞女學、私立培成女子中學、私立華華中學、私立滬江大學、附屬中學、㊃在原校址舉行考試者私立浦東中學　(庚)重要通告、㊀各市立私立初級中學或初中部應準時集合指定地址會考、㊁會考時各生除携帶筆墨盒外、不得隨帶書籍等物、並應恪守會考規則、㊂凡已准立案之中學校如不遵照辦理者取消其立案、㊃凡未立案之中學校如不遵照辦理者定即嚴加取締、㊄凡未立案之初中學生經會考成績及格者、准於該生畢業證書上加蓋「上海特別市教育局評定畢業成績及格」字樣、即可投考公立或已准立案之私立各級學校、㊅市立已准立案或未立案之中學如學生畢業成績確屬優良者、當分別予獎勵、(八)會考時午膳由本局供給、膳費須由各該校繳遷、(九)各生來往車輛由各校預備、(十)經會考評定成績後將本市初級中學全部畢業生姓名在報端披露、(十一)各生須備半身四寸照片一張於十六日舉行黨義考試時帶繳、

◉市教局規定

各校暑假日期
▲中學…以上六月二十三日開始小學三十日

上海市教育局昨令各校云、爲令知事、查學校學年學期及休假日期規程、已奉部令修正頒布、取所有本學期中等以上學校暑假日期改定六月二十三日開始、小學暑假日期改定六月三十日開始、合行令仰該校知照云、

封面王澄如女士玉照（三色版印）

徐綠芙主編

民衆生活旬刊

一鳴驚人的文藝雜誌 文壇健將的最新產物

第一期今日出版！

看過本刊第一期的朋友，誰都相信本刊的精神是飽滿的，尤其是幾位長篇小說的作者，肯賣力，更值得讀者的贊賞，他如時事短評一欄，用心：肯以遠大的眼光，中正的態度，來批評社會上最近發生的各項時事，暮鼓晨鐘，警醒世人不少，可說是自有雜誌以來的創格，趣味濃厚，投人所好，想讀者諸君，亦必熱烈歡迎的。

第二期仍刊登下列六大長篇

長篇武俠小說名著 江湖百大劍俠傳——趙苕狂
長篇社會小說名著 十姊妹——包天笑
長篇偵探小說名著 霍桑探案「窗」——程小青
長篇滑稽小說名著 餓得要死——徐卓呆
長篇漫畫小說名著 巴黎萬惡史——胡宗彪
滑稽長篇 諸葛亮——黃文農

可是牠的內容，更緊一步，進一層了！這是讀者們有目共賞，無須我們自己吹牛的，接連看過本刊二三期以後，包你贊賞不置，

第二期的短篇名著摘錄如下

▲錯過了悲壯熱烈的機會……晚顏
▲存不如廢的中國公園……南獨
▲民衆生活鑒報出版感言……謝強公
▲國民生活之解剖……江季子
▲差強人意的兩條「不得」政令……依明
▲現代婦女的三個時期……溫敏
▲巴達克風俗（續）……井蛙
▲不足輕重的談話……張亦庵
▲平民生活……銅圖三幅
▲餓了……銅圖四幅
▲兒童生活……銅圖四幅
▲鄉鎮公安局長之威權……王榮
▲離家以後……宛草女士
▲時事短評……編者

預定民衆生活旬刊全年一份者

人人贈周鍊霞女士繪 程綠章先生書 摺扇面扇一把 價值七元

周鍊霞女士之國畫，久已聲噪申江，爲士林所推重，外間託繪之件，幾於應接不暇，茲由本刊同人再三請求，始允擇選代繪摺扇五百把，另請程綠章先生加書各體書法，作品錦繡，藝術奇珍，名貴異常，並代書上下款，與本刊讀者結翰墨緣，預定民衆生活全年一份即得此項摺扇一把，但以五百份爲限，額滿截止，大好機會，捷足先得。

人人得讀名家著作長篇小說多部 代訂成冊加裝封面

本刊各種長篇小說，一經登完，即可代讀者裝訂成冊，加裝封面，不另取資，訂閱民衆生活旬刊一年，可得十餘部長篇名著小說，不惜犧牲，不怕煩瑣，處處爲讀者求便利，可說只有本刊一家。

預定全年收紙一元七角 寄費國內三角六分 國外五角 掛號一元外加

（價目）每月出版三期 每期洋一角 ◎◎◎ 預定全年收紙三元 寄費國內三角六分

電影月刊創刊號第一期行將售罄 預定速來

宣傳電影藝術的刊物 本刊編者處以最嚴整的態度來批評電影，用最殊勝的手段來介紹電影的藝術，用最中正的態度來報告電影的消息，用最流利的筆墨來描寫電影的生活，用最忠實的意志來陳述電影的新聞。▲憑文華月刊第九期內之試閱券來購，紙收半價一角五分，憑預定券來購全年紙收二元七角，另送值洋二元之世界電影明星小照精裝一部，外埠函購，寄費外加。

最廣銷的文藝雜誌 文華月刊第十期出版

文華月刊之豐富，材料之完美，編制之精美，印刷之考究，已久爲讀者所公認，▲憑電影月刊第一期內之預定券來購，以逐期改進，以故銷數逐期加增，如今十期又已出版。（價目）每月出版一冊，每冊三角，預定全年十二冊，紙收大洋三元，國內寄費三角，國外一元二角。

總發行所 上海五馬路口棋盤街五二六號 文華美術圖書印刷公司 （分售處）上海南京路文明書局 國內外各大書局

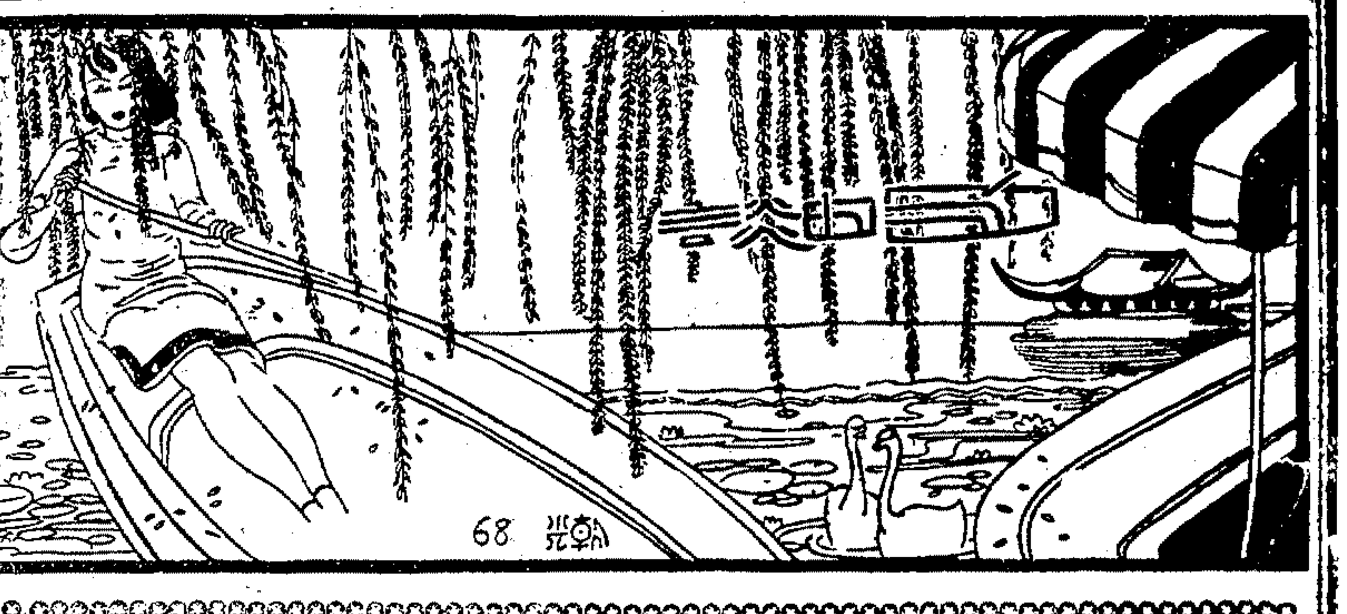

⊙述程雪樓軼事

石予

我江蘇第一任都督，爲程公雪樓。辛亥九月，程公順從民意，幡然改革，七邑不驚，其有功德於我江蘇爲何如。說者謂當年若使某公爲巡撫，則必以己意頑抗，其爲禍蓋不堪設想矣。今聞程公已歸道山，令人感思不能置。功業如公，乃民國二年，即去位，且遁入空門焉。神龍見首不見尾，其觀世老眼，可謂無花。客有述其軼事者云，程公起家縣令，實授東三省某縣，時適與某國有棘手之交涉，某國妄肆要挾，繼且用威嚇之手段，拖車砲至，示將轟擊民衆者然，公並不退縮，挺身直前，以腹遮砲門而立，曰但轟擊程某一人，不關民衆事，某國人訝而敬之，交涉頗讓步，得以無事。越年，清太后享各國公使夫人，談次，歎我國官吏，多畏首畏尾，不能爲民盡力，某公使夫人曰，現有東三省某縣知縣，能捨身不怕死，爲民請命，因以上事述之太后，太后命內侍訪得其實，知爲程德全，乃記名於內，不次超遷，數年遂開府我吳，我吳得此賢長官，以爲保障，何幸如之，惜乎其去位之速耳，今以高僧圓寂，全受全歸，公本無憾，我民能不以世變日亟之故，益感思之不能釋耶。

◉屠牲塲參觀記

程志政

月之二十六日，本埠交通大學三年級市政班同學，由唐教授之領導，往虹口參觀屠牲塲，耳聞目擊，有足述者，爰舉以實本談。

▲血腥觸鼻 二時許入門，血腥之氣，中人欲嘔，同時水門汀上，積血成渠，蓋全滬所有之肉食供給，大都皆仰給於此也。

▲西人招待 未幾一西人出而招待，頗和藹可親，爲予等詳述各種情形，謂此處日屠牛五十餘頭，豬百餘頭，羊數十頭，各種肉類，一一加以化驗，完好無缺者列頭等，稍瘢或略有疾病者，列二等，其有疾病者則擯棄之，所有製好肉品，即於屠後入市銷售。

▲各項工作概況 由該西人之領導，逐部加以說明，先至皮革部，即剝自牛身者，由工人將肉刮去，然後摺皮成長方形，出售於皮革廠，每磅約二角七分，繼入一巨室，內懸已屠之牛甚多，一一加印，步行其間，若入肉林，其豬羊等，亦皆如法泡製，剖腹後打氣入膚，使肉澎脹，而工作完成。

▲殺牛之手續 殺牛時先以鐵錘擊牛腦，牛暈而後始殺之，蓋亦減少其痛苦者也。惟一辦事室中，藏手槍多種，係用以射牛首者，在英國屠牲，此項手續，爲法律所規定，今爲避免麻煩計，改彈射爲錘擊，然而牛苦矣，牛被殺後，即加以支解，片刻即將各項工作完了，以不用機器之故，效率當然不能與支加哥之屠牲塲相比擬也。（按支加哥屠牲塲，前已由志政記於本刊）

▲牛之檢毒法 肉食首重衛生，故檢毒實爲最重要之工作，西人以一有肺疾之牛肺見示，則斑點纍纍，令人心悸，設人食之，尚堪設想耶，後又至牛塲參觀，相距約數十武即達，所儲之牛甚多，皆準備第二日行刑者，據云該項牛羊，大抵來自丹陽常州一帶，每頭價格不一，自數十元至百元不等，然大都瘦削可憐，孟子所謂聞其聲不忍食其肉，又云，吾不忍見其觳觫，吾儕雖以學術之研討來此參觀，然他日回念此景，恐亦不免投箸廢食也，西人又云，檢驗牛之有毒與否，可先握其角，無病者角必涼，反之必熱，又常牛耳必直豎，病牛多下垂，至毛亦有關係，此種常識之鑒別，初無須乎剖驗而後知也。

▲休息一天 凡牲口之裝運來滬者，當日暫留飼此塲，因舟車勞頓，非翌日不宜屠也，又屠前一日，不能飼以食料，必令枵腹就刑，此亦衛生之道，然背乎仁人之心遠矣。

▲狗監牢 除牛塲外，尚有狗牢一所，多爲洋種獵犬，詢何以至此，則曰，此蓋曾噬人者也，拘留此處十日，以驗其有無神經病，如無，十日有期徒刑後即釋放，是管理之周密，又不能不令人欽敬，至四時許始別指導者而散。

◉布穀鳥談

濟癡

布穀鳥，候鳥也，每至春末夏初，其聲若呼「割麥插禾」，而吾鄉老農者流，則諧其音，變若「家家種花」，蓋不插秧，於時棉種亦須下，故此鳥亦名「催耕鳥」，此鳥語也，具有深意，顧世無公治長其人，固無能辨此鳥語也。

考之爾雅，一名「鳲鳩」，又名「鴶鵴」，謂即布穀也，其他如月令，曰「搏穀」，本草曰「撥穀」，方言曰「擊穀」，亦書曰「步姑」，或以爲皆布穀之轉音，其說非是，而江以東謂之「穫穀」，郭注以爲撥雨之鳩，則又誤爲「卜姑」，而視與斑鳩同類矣，不知其聲絕異，昔德清俞氏，以鳩不能爲巢，不指爲鳴鳩，而以班鳩當之，與章太炎以布穀爲鵓鴣，其失正同，余誦放翁初夏詩，首曰「紛紛紅紫已成塵，布穀聲中夏令新」，乃覺是鳥之聲聒耳，而阡陌之間，麥隴黃雲，轉瞬彌望青碧，而秧針如髮，已是鳥形如「杜鵑」，而其體較大，色灰黑，頷下微白，有綫紋，橫亙胸腹間，其飛甚緩，時作鳴聲，所異者嘗孤棲無偶，過此春耕夏耘之際，即不見蹤影，或謂之「神鳥」，疑莫能信，余友李君石鯨，謂西人某博物家會考是鳥，能生卵而不能孵育，就他鳥之巢，見有已生之卵者，往往乘隙亦產卵其間，恐他鳥以數之增多而見疑也，必以爪剔去其固有之卵以掩其目，俟其雛出，他鳥知非我族類，而斬不與食，乃是鳥雛幼即狡，伍於衆雛中，能奮其肥嫩之肉翮，以擲他雛離其巢穴，推墮而下，彼乃得飽食以成長，一至羽毛豐滿，遂飛去，獨自生活，並謂攝有影片，是鳥之離奇變幻，有非其他禽類所能擬議者，觀此亦足以供學者之研究，惜其出處未能明指，猶爲憾事，余故述之，世之治生物學者，儻亦有以語我乎。

一得之言

秋水

▲戀愛是心的激刺品，腦的麻醉藥，常識的催眠丸。

▲說謊，在孩子們是一種過失，在求愛者是一種藝術，在未婚者是一種成功，而在已婚的男女，卻是他們的第二天性。

▲在原則上講，男子們決不肯對女子們講實話，雖然他自知不說謊對於他更有利益。

▲差不多每個男子可以使一個女子相信黑的是白，不過要使伊把黑色認爲玫瑰之紅，那末自非有藝術的技巧之男子不可。

▲在事業上或在賭博塲裏，一個男子有很強的自制力和很精密的計劃，可是在戀愛的戰塲上，每個男子都好像一輛汽車從高山上下來一般的難以自制。

▲要使一個女人愛你，有一個技巧，就是把你的眼力把你的心靈把你的精神同時集中於一個女人。

▲年青的女子，喜歡男子們見伊而眩目，年老的婦人卻喜歡男子們見伊而鼓舞。

▲有許多男子，有着空餘的心靈，去愛兩個女子，可是有這般腦力能同時愛上兩個女子的，卻在少數。

▲有許多愛人和已婚的男女，決不自覺其相處的快樂，除非等到他們離開之後感着懷寂了的時候。

▲有許多男女，是爲了便利而結婚，並不是爲了戀愛，純粹的爲了戀愛而結婚的男女，他們決不會離異。

◉銀幕上之荒江女俠

碧波

余筆墨滯鈍，弗能恃文字生存，轉赴闤闠乞食，較量錙銖，朝夕習習，人之視我，幾等老賈，退而自思，亦常失笑，然以較諸我友顧明道君，而渠偏能下筆千言，倚馬可待，在最近一年中，成荒江女俠，天涯芳草，哀鵑記，啼鵑續錄等，長篇凡十餘部，實足令我儕欽仰其出品之神速也，荒江女俠則先刊於報章，每日傳誦者千萬人，以故尤爲馳譽於世，一經印成書帙，不數月已經三版，其盛況可知矣，友聯因即采此書，編影劇，積極精當，籌備與攝製，歷半載始成，共分四集，曰大破美人塔，曰火燒韓家莊，曰大鬧寶林寺，曰變探白牛山，就中皆有線索呼應，綿以香艷之情節，蓋影片固趨重武俠，但對於表情藝術，亦須兼顧並重也，由徐琴芳女士任主角，美麗活潑，自是勝任愉快，爲鄭重起見，特由陳鏗然鄭逸生尚冠武三君聯合導演，而攝法尤新穎絕倫，該片一二兩集，業定於國歷本月三十日起，在中央大戲院連映六天，並加演舞台劇，即係劇中人上台表演，有抑揚宛轉之唱詞，有刀光劍影之武術，有神秘莫測之佈景，有悲歡離合之情節，寄語諸君，既有天矯如龍，兎氣鶻落之影片看，復有大氣磅礴，龍騰虎躍之歌劇觀，其耳眼福之佳爲何如耶。

郭山雲霧茶

華·厥

婺源以茶產著稱於世，郭山綠茶，尤爲婺茶中之上品，其香味之優，雖龍井較之遜色，山之巔八卦峯，有野茶數本，橫生危崖峭壁間，山人稱之爲雲霧茶，因該峯時爲雲霧籠罩，猶廬山之不見眞面，茶葉色白，質軟而尖長，味清甘有奇香，迥異他茶，山人採摘，均乘霧氣透明時，以長繩繫倚椅，採者用繩纏身，繫椅中，另數人握掛長繩，自崖頂徐徐放下，至茶處而止，採畢援而上升，法雖簡，頗費工力，山人得此，多深藏不輕與人，有錢不易購得，聞此茶治心胃氣等症，應效如神云。

心上溫馨（二〇四）

包天笑

第十一回 翠絡珠翹佳人歸佳士 青廬絳幄名伎嫁名門

那個朱鳳，看見我和蕊雲附耳密語，等蕊雲一走，便道，二少，你問伊嗎，你千萬不可說我告訴你的，他們要抱怨我的呀，照例，姊妹們嫁人不嫁人的話，不可在客人面前亂說的，我說你放心，決不說是你報告的，況且你所報告的也未必確實，我已探過一探伊的口氣了，我吃完了飯，就到隔壁房間裏來，那時蕊雲的堂唱也完了，正在換衣服，我想問問伊的究竟，無奈房間裏的人，跟出跟進，沒有獨對的機會，後來蕊雲嚷肚子餓，要我陪他們去買點心，我便說剛纔我也沒有喫飽，我們到一品香去喫大菜吧，喫了大菜，我也就要回去了，蕊雲沒口子的說好好，便喊阿金陪我一淘去，又連忙去換衣服，大阿姨不在生意上，沒有人可以阻止伊的，況且有阿金陪了一同去，更不違背他們的章程，原來阿金是很幫蕊雲的，那在前幾年光緒朝，不是鬧着后黨帝黨嗎，蕊雲的房間裏，宛然一個清室的小朝廷，只有阿金，好比是翁同龢翁師傅，其餘房間裏的人，都是榮祿袁世凱罷了，而且翁師傅是常熟人，阿金也是常熟人，更覺相似，我們那時帶了翁師傅，便到一品香來，隨便講什麼話，阿金總不會搬嘴舌的，蕊雲的確有點肚子餓，我是專門爲探聽消息而去的，我的意思，等蕊雲吃完了大菜再問伊，誰知剛在吃湯的時候，蕊雲便向阿金道，剛纔二少說，什麼姓趙的，姓吳的，外面已在紛紛談論了，阿金隨口道，真的嗎，我也就趁勢問道，究竟姓趙姓吳，你不是答應告訴我嗎，蕊雲把調羹向湯碟子裏一放，說連我自己也不知道咧，現在我的身體，好似在拍賣塲裏，誰出得價錢多，誰拍了去，後來據蕊雲和阿金兩人互相傳述，原來同時要討蕊雲的有三個客人，一個是趙七，一個是吳三，還有一個是莊大，趙七年紀最輕，只有二十多歲，吳三比趙七大一點兒，也沒有出四十歲，只有莊大，今年卻已四十多歲了，可是趙七只肯出三千塊錢，因爲經濟權還在他的父親手中，三千塊倘可勉力籌措，吳三卻肯出四千塊錢，但是吳三道個人，有點細披薄切，不大爽快，大阿姨的意思，要五千塊錢，倒是莊大，雖則也還價四千塊錢，看上去要爽滿五千之數，是辦得到的，因爲他是上海一位著名的富翁。

揭穿製藥之內幕 指示購藥之秘訣

藥品成本輕，而裝璜與廣告之費則稍鉅，但藥商定價則不顧減低，每標價一元或二元，蓋欲獲利數倍耳，顧客上當後，又以滑頭者濫製偽藥，失其信仰心，深感痛苦（有錢無藥可驗），本社之主持者，三大醫師與藥劑師，發起由有經驗之醫師，用上等藥料，並不事裝璜，不賴廣告，以減輕成本，取其效驗之藥，介紹病者，一律半元（或二元者），則非分之財，是固（服務濟世）而……

（靈驗）（信用）（服務） 半元

八卦製藥社啓 林孚公司醫藥部總經理 上海南京路五十四號 北四川路永安新新三公司及先施五號 二和分公司均有經售下列各藥

▲打倒裝璜▲不賴廣告 ▲成本輕所以售價廉

健身丸 專治操勞過度，身體虛弱，房事之後，精神不振，遺精初愈
玫玲粉 專治女子頭痛，腹痛，月經痛，及一切婦女之病，神疲
傷風餅 專治頭痛，鼻塞，胸悶，畏冷，畏熱，及各種傷風等
遺精藥 專治（夢遺）與（滑精）兼能培本固體，可以根本復元
香煙敵 芬芳可口，毫無麻醉性，專能戒除各種香煙，見煙即生厭惡，具奇功
代頭痛餅 專治各種頭痛
售妙特靈藥膏 統治一切皮膚外症
皮病好 專治趾瘡及各種皮膚病
▲以上靈驗藥品一律半元
恩嘉羅波 乃非洲特產，專治勞病，確有奇效，試服一元，二元，三元三種
壽面草 統治女子各病
固本丸 專治滑精

荒江女俠

初集三版出書 顧明道著 嚴獨鶴評

全書以女俠玉琴爲主，俠客劍秋爲配，隱使聯成一段琴劍良緣，女俠以外，復有劍，仙，奇，俠，等等爲陪客。

奇險惡鬥 蕩魄驚魂 寫女俠與仇人血戰
柔情蜜意 婉妙動人 寫女俠與情人纏綿

◉已由友聯影片公司。采取本書情景。攝成影片。業在中央大戲院開映。癖愛電影諸君。尤不可不先看此書。

前曾按日刊載新聞報快活林，早已人人愛閱，萬口傳誦，茲又經先生重行整理，編訂，改爲二十回，并請獨鶴先生逐回加評，胡亞光先生逐回加圖，故較之去年刊登報端時，更有精彩。

購者注意 本書銷數之旺，爲近年出版界所罕有，初二版八千部早銷完，現三版甫出，購者已紛紛，請愛閱者欲購從速，遲恐向隅，全書十五萬言，分訂二厚冊，三色版封面，（原價二元六角）現售大洋八角，寄費一角一分 ○總發行者大金圖書局（總代發行所及函購處）

上海麥家圈後面一號 益新書社 上海四馬路中紅屋 世界書局
⊙上海棋盤街啓新書局⊙南京新民書店⊙漢口醒華書店⊙大東書局（本外埠各大書局）

西湖 伊蘭 減潤書扇 助賑

扇以白紙面爲限，如欲金面加洋三角，扇面自備者不除值，寫件約七日後寄出。減收之潤資，及代購之扇面，并寫好後寄回之掛號郵費，一概在內，每扇計洋一元，收件後即作助賑之用，字樣寄上海赫德路春平坊七十五號。

人人宜讀 最新實驗 肥皂製造法大全 預約出版

解決生活及製造難題 ▣（成功無疑）▣

失業者讀之可得業，有業者讀之可作副業，是生利之指南，致富之寶典。著者王天祥博士，研究化學工業二十年，……凡歐美及日本各廠家所珍秘不傳之製皂秘訣，及洗衣皂，香皂，藥皂，蠟燭等製造秘法，均一一詳叙，全書附有各種洋書之裝訂，讀者依法製造，決無失敗。

▣特價 全書預約只收二元五角，每部原價四元，六月底截止。

總發行 上海施高塔路吉祥路安吉里七號東方科學社

生達機製信封廠遷移聲明

茲因貽德里敝發行所原址翻造房屋，是以遷至浙江路北京路北首保康里二弄照常營業，一俟新屋落成，當再登報公告，諸希注意，尚祈源源賜顧。

廣送箋封全樣萬份之數大理由

▲中式信封 單層雙層三層 中西紙質齊備 每千自一元三角至三元八角
▲中式信箋 八行箋天格 中西紙張齊備 每千自一元一角至五元六角

（一）表示機製出品之美，迥非一般手工製者所得同日而語！
（二）表示機製出品之廉，出貨既快，成本自輕，薄利主義，定價最低！
（三）表示生達箋封之各色特點，信封口有膠質，不另加費，信箋格式大方（其他五大特點，不勝備載）
（四）使各界得以先行比較，貨眞價廉，口碑念載，奉送樣品，以資證實，請各界將買價先行比較，定能知生達箋封之牢固……精美……最廉……齊備……也，先看後買，足見信譽！

函索中式箋封全樣，請附郵票四分，西式箋封全樣另有郵票四分

▲廠址（愛文義路張家宅） ▲總發行所（浙江路北京路北首保康里）
（電話）一一八三五 一九九七五
上海生達信封廠發行所

大中華 商標

全國歡迎 青衣花衫 荀慧生

滑稽大家 江笑笑

玉堂春 棒打薄情郎 貴妃醉酒 滑稽宣卷倒亂世界 壓坍鹹肉莊 上海勿要景 勿落雨

電話二二三四段

唱片特約經理 中華書局 得勝公司 文明書局

經售處 各大公司及各唱機唱片公司均有經售

⊙此外各種唱片名目繁多請閱詳細目錄各經理經售家均有贈送⊙

商業新聞

金融 前昨兩日之厘拆經過

▲來源孔多…厘價續低 ▲時値月底…收解特多

前日本報照例以五卅休刊一天、對於是日之厘拆市況未能宣佈、故併昨日之交易收解同行挺稿補餘、查昨日適値月底、而前日亦爲小月底、宜其進出之多、收解之繁、爲任何比期所不能逮、惟其厘價續行低墜、殆以來源孔多所致耳、

▲厘拆價格 （洋厘）前日早市爲七錢一分八厘半、午市爲七錢一分八厘三毫七忽半、結果較跌六毫二忽半、昨日早市及午市同爲七錢一分八厘二毫半、較前日午市又復遜小一毫二忽半、形勢之軟弱、殆難言喩、（銀拆）前日早市爲二錢五分、午市爲一錢九分、兩市差額六分、銀行掛牌一錢、劃頭加水四五分、昨日銀拆早市一錢七分、午市一錢二分、趨勢又疲、銀行掛牌七分、劃頭加水則爲八九分、綜觀銀根步驟、乍上乍落、大勢觀察、一時不易遽下也、

▲輔幣市情 （前日）江南小洋早市爲六錢二分三厘半、午市爲六錢二分三厘、做出交易早市二千角、午市一千角、廣東小洋早市爲五錢九分二厘、午市爲五錢九分三厘一毫二忽半、做出交易早市十一萬五千角、午市六萬五千角、銅元四百十千文、較上一日縮去二千文、（昨日）江南小洋又跌三厘半、兩市同爲六錢二分、做出交易早市亦祇二千角、午市竟衕無市、廣東小洋早市爲五錢九分四厘半、午市爲五錢九分五厘半、做出交易早市八萬五千角、午市六萬角、銅元仍爲四百十串文、

▲銀洋進出 （銀欵）前日銀行收解雖不及昨日之盛、然較平時加多、華商收解票欵二百三四十萬、外商收解票欵二百八九十萬、各種貨稅匯雜墊押等欵收解一千一百七八十萬、進倉一百二十萬、出倉五十萬、日商銀行收解各欵三百六十餘萬、出倉二十萬、昨日華商收解票欵三百餘萬、外商收解票欵三百三四十萬、各種貨匯稅什諸欵收解一千二百餘萬、又特欵一百餘萬、月底結欵收解華商三百餘萬、外商四百餘萬、進倉八十萬、出倉六十萬、日商銀行收解各欵五百三四十萬、進倉一百萬、錢莊銀公單收解前日四千一百餘萬、昨日有五千二百餘萬、劃頭欵收解前日四百三十餘萬、昨日五百八十餘萬、各路匯欵收解前日七十餘萬、昨日一百二十餘萬、（洋欵）匯劃票欵前日早市一百八十二萬五千、午市一百三十二萬、昨日早市二百〇六萬、午市一百四十三萬五千、鈔票前日早市三萬、又場外十二萬五千、午市九萬五千、又場外十二萬五千、昨日早市無交易、午市一萬五千、場外早市十七萬三千、午市九萬、英洋二萬五千、銀行交易前日兩市互市一百五十餘萬、昨日兩市互市一百四十萬、各銀行洋戶往來收解前日一百二十餘萬、昨日一百八十餘萬、拆借洋欵前日一百四十餘萬、昨日二百十餘萬、鈔票進出前日二百二十餘萬、昨日二百五六十萬、小錢莊交易前日八十餘萬、昨日九十餘萬、來源前日五十餘萬、昨日一百五十餘萬、去胃前日一百萬、昨日祗六十餘萬、又英洋裝香港十萬、

◉五月份銀拆較上數月爲昂

本年已經過去之四個月中、銀根因大勢鬆疲、銀拆卒難轉昂、故每月扯計、總不足法定二兩之額、獨上月份、因金融界時有同業中互相傾軋行爲、彼此競持息價、以致每見一二錢之昂價、結果全月統計、共有四兩〇五分、以三十天扯計、每日折成一錢三分五厘、蓋上月有三十一天、若以三十一天扯計、則每天僅佔一錢三分〇六毫四五間、如是本月份識開存息底碼、大約總在四兩九五扣之譜、姑誌以覘其驗、

◉開銀拆時間提早 ▲定爲八時開做

現値晝長夜短、錢業市場銀拆開羅時間前因日短、則爲上午八時半集會開做市面、近日八時半則各商業早市貿易多時、未見太晏、於是有提早之必要、昨經市場委員揭示報告、對於六月二日起（本六月一日起因一日夏節休業故二日起）盤會開盤時間提早半小時、定爲八時開銀拆、以應市上之需要、而利各業之貿易云、

◉金價衝出四十兩

▲最高峯四十四兩九錢 ▲兩日間狂騰十一兩二 ▲今明日金交休業兩天

▲停刊日金價大漲 五月三十日因逢慘案紀念、本報休刊一天、所有標金狀況、竟有十三兩之曲折、惟潛伏高峯、已冲出五百四十兩大關、誠二十四吏以來未有之驚人奇價也、蓋大條及外匯緊縮、故開盤即爲五百三十二兩、以後買戶還勇、計逐四十四兩、午刻收盤回至三十九兩、午後已躍至四十四兩九錢新高峯、收盤忽轉下遊、計三十八兩半、然比二十九日尚高七兩九錢、但風波極洶、殊難揣摩、大有混沌不堪之景况也、

▲週末形勢稍趨和穀 昨週末金業交易所祗以前市營業、標金仍趨高翔、惟徘徊於五百四十兩前後、時有二三兩之迴顚、而風浪雖不若前日之洶湧、但仍屬雜亂之象、外匯掛長一檔、內部稍形挺秀、銀行時有進出、惟比上日已見和平、同業中求者似多、然人心難免恍惚、自早市大條銀復長、不爲所動、反開高盤、繼買方活動、會到過四十二兩五錢、至後趨勢挫折、乃空氣不良、實方鼓進、遂已退進四十兩關口、迨午刻復已出關、

▲開市即加一兩五錢 至英銀已回長八分之一、遠期長四分之一、銀價無市、七月份開盤計加一兩半、爲五百四十兩、毛盤互有一兩上落、到過三十八兩九錢、嗣後套頭買進、忽高三兩餘、計達四十二兩半、復以賣方活動、抑小一兩零、先令揭佈已長二五、美金半元、日金降一分半、遂已降至四十一兩左右、而外匯內部由緊復挺、九月英金銀行互做八便士半、又互做美金四十一元三七五、並謂元成永等傾向脫售、尤以場內傳布生銀收稅謠提、人心頓疲、辛兩跌至三十八兩二錢、往後徘徊於四十兩內外、計有二兩餘之疲伏、至十一點後似轉和象、住友吸八月日金一兩一錢九分二五、又出英金八便士二五、故從容上騰、計跳上三三兩、迨午刻爲五百四十一兩八錢收盤、較三十日再漲三兩三錢、

▲揭價計撳五十一兩 查半日間最大價四十二兩半、最小價三十八兩二錢、計有四兩三錢上落、物品早市四十兩、午收四十一兩、揭價已改至五百九十二兩八錢、（惟三十日竟計六百兩）、早間計抑小五十一兩、午時計撳五十一兩、乃日金掛小一分半、登賬及補水同計四十二兩、

▲同業交易不甚起勁 各號交易並無鉅額、因今明（六月一二日）値日曜及銀行夏節休假、故九江路金交並物品金銀部市場亦均休業兩天、須至三日照常開市、於是同業中不敢多做、大致應當較平矣、計志豐永·元茂永·永成昌·元興永·元餘永·泰興·源太·福餘·等皆有購進、萬興·順利·大德成·福昌等出入不一、元成永·餘大·元康祥·等均售出、零戶條子乍供乍求、爲數有限、大連帮共計一千五百多條、大約出入扯平、廣帮少數買賣、乃代客交易云、

◉外匯內盤尙緊

▲套頭已將接近 ▲日金近遠期均抑小一分半

前卅日、滙豐掛牌忽縮三檔有奇、計英金七五、美金一元二五、日滙加四分五、其餘各滙均亦改縮、而內部甚紊亂、前市猛緊、後市忽已轉鬆、故套頭已將接近、至於全市風波甚大、計有十二三兩曲折、惟華商會售出英金以套條子、比前幾日似爲上算也、至昨週末祗以上午半日市况、滙豐掛牌外滙忽已回長一檔、蓋大條復長之故、滙計英金長二五、爲一先令七辨士八七五、美金加五角、計四十元二五、日滙減一分五、計一兩二錢二分八七五、印度加一元二五、計一百十一羅比五、法郎加十三元、計一千〇二十六元、和洋加一元二五、計一百盾、德滙加二元、計一百六十八馬克半、坡滙減一兩七五、計一百四十兩、香港減五錢、計八十一兩五錢、惟銀行內盤尙屬穩堅、銀行稍有出入、乃標金仍潛上峯、故午收比較三十日計先令縮零六二五至一二五、美金縮一二五、日金加一二五、惟遠期反減三七五、乃掉期尤大、計七五至半分、然套頭漸漸拉攏矣、以前華商所進滙票而售出條子者、而今套回尙有利可占焉、昨市與前日市况似乎相反也、昨英金成交二十萬鎊、華商售出四五萬鎊、亦進十萬鎊、銀行如正金·滙豐·住友買進也、三井·華比·朝鮮·上海售出也、又各行對做數萬鎊、又做美金十萬元、金業中售出十萬元、三井吸進、而日金售出數十萬元、由三井納進、但市面猶難免迷離倘恍耳、

◉銀價迭現新紀錄

▲大條近期亦進十七辨士 ▲美銀祗爲三角七分二五

前日（五卅）紀念、故本報停刊一天、至於倫敦電訊、大條銀跌風更見猛烈、大有一跌千丈之慨、如近期暴縮五六二五、亦已退進十八辨士關內、爲十七辨士四三七五、（合英金爲一先令八辨士六二五）遠期亦縮六八七五、計十七辨士二五、紐約電訊、美銀價跌勢更見兇勇、縮一分半、爲三角七分二五之新低價、英對美降一二五、爲四元八角五分三二份之一九、美對英跌落零九三七五、計四元八角五分三二份之三一、日美仍爲四十九元四三七五、日英仍計一先令〇三二份之十三、英滬先令短去一辨士一二五、爲一先令八辨士二二五、孟買縮去十五盎勒、爲五十羅比〇三盎勒、至昨（三十一日）倫敦電訊、大條銀跌勢已息、計近期回長一二五、爲十七辨士六二五（合英金爲一先令八辨士七五）遠期亦長二五、爲十七辨士半、又紐約電訊、美銀價及美英·美日等因逢花旗節期無市、英滬先令回長二五、爲一先令八辨士三七五、孟買回長五盎勒、爲五十羅比〇八盎勒、又上午十一點鐘路透電到未見更改、又早午二市電通社來亦無升降、

證券

北平三日開做滬交期貨 ▲二日夏節休業

【北平】前場玖陸現貨開盤一五六六、低至一五五七五、收盤一五六七五、銷十一萬千五、後塲辦理交割停市、平市三日開做滬交期貨、二日夏節放假、（三十一日電）

◉兩日間公債跌多漲少

▲交易期貨最多：現貨甚滯

前（三十日）各公債賣買益活、期貨全日成交一千一百三十餘萬、現貨祗一萬六千元、彼價因謠諑孔多、人心虛弱、異常混亂、如金融九六續二五平定外、其他各債約跌一二元不等、至昨（三十一日）現貨惟整六金融各開出二千元、其他各債均無交易、期貨上午尙不寂寞、計開出四百三十餘萬元、後市賣買人氣、異常閑散、兩盤間祗計二百七十餘萬元、合計成交七百十萬元、七年金融全日無市、至各債價之趨勢、以環象沉悶、市况較前轉滑、求供亦尙平衡、結果除關稅編遣祗一二角上落、裁兵續跌六七角外、續大六月期回漲一元二角、其他亦好起四五六角不等、

債別期現	前開	後收	較前日	成交數
整六現貨	七〇·八〇	……	跌一·四〇	二,〇〇〇
整六六月	六八·八〇	六八·四五	漲〇·四〇	二一〇,〇〇〇
整六七月	六八·五〇	六八·三五	漲〇·三〇	三二〇,〇〇〇
續大六月	七九·一〇	七九·九〇	漲一·二〇	一三〇,〇〇〇
續大七月	七六·六〇	……	漲〇·五〇	六五,〇〇〇
善後六月	九一·〇〇	九一·三〇	漲〇·三〇	三三〇,〇〇〇
善後七月	八七·五〇	八七·四〇	漲〇·四五	四八五,〇〇〇
續捲六月	六九·五〇	六九·八〇	漲〇·七五	五〇,〇〇〇
續捲七月	六三·五〇	六三·一〇	漲〇·六〇	一七五,〇〇〇
關稅六月	六五·九〇	六五·六五	漲〇·一五	七三五,〇〇〇
關稅七月	六四·五〇	六四·二五	跌〇·〇五	九〇五,〇〇〇
編遣六月	五七·六〇	五八·〇〇	漲〇·二〇	一,七二〇,〇〇〇
編遣七月	五六·八〇	五七·二五	漲〇·一五	一,三三五,〇〇〇
裁兵六月	七〇·二〇	六九·二五	跌〇·七〇	四五〇,〇〇〇
裁兵七月	六七·九〇	六七·七〇	跌〇·六〇	三七〇,〇〇〇
金融現貨	三四·二〇	……	漲〇·二〇	二,〇〇〇
九六六月	一五·六〇	一五·六〇	不動	六〇,〇〇〇

紗花

紗市驟轉漲勢 ▲原棉上騰…空戶翻多

紗市狂漲、且形勢鋒利、良以滙票奇縮、原棉暴漲、故紗市激起、人心被其打動、空頭發現驚惶、同時大阪紗廠以虧本殊巨、提議減工、限止生產、於是賣方尤受打擊、且有一大戶由空翻多、包額極巨、場中籌碼被其吸進、形勢愈緊、故市盤遂有爆發之象、但多數空方以戰雲瀰漫、仍主做空、照大勢情形、一時難以趨跌、且人氣異常激昂也、

▲人標漲一二兩餘 交易所人標前市開盤、市氣即硬、賣戶缺乏而漲、一二三盤以原棉飛漲、且有大戶購買、漲風愈演愈烈、結果各漲一兩四錢·一兩五錢·一兩七錢至二兩、午後市氣仍堅、實銷益暢、六十六號前市進二千包、後市依然購進、故市盤甚佳、各月又漲四五六錢、全日成交統計二萬零四百包、玆將人標收盤價漲跌存帳數列左、

人標收盤價漲跌存帳數 八月 一五八·三 漲二·四 三二,九五〇
六月 一五六·三 漲一·八 三〇,三五〇 九月 一五八·八 漲二·一 一六,五五〇
七月 一五七·三 漲二·三 三,八〇〇 十月 一五八·九 二·〇 三三,九〇〇

▲現紗銷路突旺 查全日各帮買去統計二千八百二十五包、同行中進七百五十包、行情漲五錢至七錢半、客帮徐州買去計一千七百包爲最多、此外內地進二百三十五包、四川進四百四十包、鎭江進五十包、汕頭進五十包、寧波進三十包、哈爾濱進三十包、雜帮進六十包、蘆州進一百十包、昨鎭江帮進八百包、此外雜帮進三百餘包、同行中進二百五十包云、

◉棉市益俏 ▲外滙迭縮…底貨枯薄…來源不多

棉市漲風之劇烈、爲今年之破天荒、此種情形、早有實現之可能、五月期被日商東棉壓迫、故一經在五兩五六錢中盤旋、近以外滙狂縮、貨單薄、漢市高昂、來源缺乏、有此數大原因、市面愈難低落、且漢帮拉緊不放、賣方視環境不佳、扒空之意活動、遂演成此大漲風也、查商場上前後兩市、漢帮及日商東棉獲利乘機賣出、約有二萬擔之巨、亦堪注意、但空方多頭均失常態、故價均呈風狂之狀也、

▲漢標七兩出關 交易所漢標前市開盤、以散戶扒空、買者缺乏、各月均漲五錢、二三盤又漲二三錢、結果各月均漲六錢至八錢半、午後以東棉漢帮乘機了結、回跌一錢至二錢半、形勢稍鬆、全日成交統計六萬擔、玆將漢標收盤價錄左、

漢標收盤價漲跌存賬數
六月 三六·七〇 漲七〇 六〇,六〇〇 月 三七·二五 漲[illegible]
七月 三七·一〇 [illegible] 十月 三六·三五 [illegible]

▲現棉交易漸活 期棉漲風劇烈、廠商或有一度之發展、來源計姚花三百五十包、通花三百五十包、售盤錄左、

品名	價	進	件數	交貨
陝西花	三七·七五	溥益廠進	一〇〇件	送廠
又	三六·二五	又	二〇〇件	送廠
又	三六·二五	上海廠進	二〇〇件	又
姚花	三三·八〇	廣帮進	二〇〇包	棧交

◉美棉續堅三品回軟

▲美棉續有抵補 二十九日美棉初因利物浦消息不利而疲、後因西部預測不佳及空戶抵補而堅、計期貨漲六至十磅音、現貨漲十磅音、英棉期貨漲一點、現貨漲五點、埃及棉現貨不動、印棉因投機家售出而疲、計平果爾及白羅溪跌二羅比、奧姆辣跌一羅比、又三十日美棉停市、英棉期貨不動、現貨跌一點、埃及棉現貨跌二十點、印棉市况平靜無特色、計平果爾及奧姆辣不動、白羅溪漲一羅比、原電錄左、

▲美棉

	二十九日	比較	合申規
七	一〇·六六	漲六	四四·一〇
十	一〇·六九	九	四〇·九〇
十二	一〇·九三	一〇	四一·一〇
一	一〇·九三	一〇	四一·一〇
現	一三·三〇	一〇	四四·八〇

▲英棉

	二十九日	三十日	比較
七	八〇七	八〇七	平
八	七九九	七九九	平
十	七八九	七八九	平
現	八五九	八五八	跌一
埃及棉	一三八五	一三六五	二〇

◉五月份紗花交割經過

▲紗額七千六百五十包…花二萬四千六百擔

▲人標交割價一百五十四兩 五月份人標市勢委靡無精彩、蓋以時局不佳、各方實銷滯鈍、客帮均無興奮氣象、故價遂呈萎靡不振之狀、實方壓迫甚力、頗有下降之虞、然買方恒大廠商態度極強、始終拉緊、不肯放鬆、至於賣方亦係廠商、雙方實力均厚、故價久長擁持不動、在一百五十三兩左右盤旋也、嗣至月末、廣帮突然發動、買去十支粗紗二萬餘包、人心激動、會到一百五十四兩、後以交貨者仍有、多頭放出、市盤略鬆、交割數共計七千六百五十包、價爲一百五十四兩、交割品爲二十支五福一千四百包、牧羊七百五十包、十支紅荷峰四百、三羊二百五十、寶蝥五百、雙喜一百、地球一百、孔雀五百、計四千包、尙有三千六百五十包、爲自行交割、收貨一號恒大廠爲最多、計四千包、交貨三十六號達豐最多、一千六百五十包、玆將收交兩方經紀人牌號及包額分誌於後、

▲交貨 [illegible]

▲收貨 一號恒大 四,〇〇〇 [illegible]

▲漢標交割價三十六兩半 五月份漢標頗有上漲之力、漢帮以各路底貨枯薄、受共匪騷擾影響、來源欠缺、故始終拉緊、不肯放鬆、奈被東棉壓迫、交解火機花二萬多包、收貨者較缺、市盤被其壓住、故價由三十五兩六錢半跌至四兩五錢半、後以漢帮收貨、市氣略回、最後一盤爲三十六兩九錢半、結果交割價爲三十六兩五錢、交割數共計二萬四千六百擔、物品火機花爲最多、收進漢帮最巨、交貨日商東棉、玆將收交兩方經紀人及牌號分誌於後、

▲交貨 [illegible]

▲收貨 [illegible]

糧食 洋米又漲二角

昨日洋米市况、存底漸爲本客搬去、後批在途未到、而長江帮辦意甚貪、江北與浙省及內地本街亦多跟辦、貨主心思愈堅、價乃戚數角、結果成交萬包以上、價則又漲二角相近云、

雜訊

現銀七十萬兩、香港運來、

▲豬油二千五百箱、裝往南洋各埠、

▲毛茶三千三百四十六箱、又茶末二百五十箱、皖省運滬、

▲赴閩窨花茶葉六千箱、今日出口、

▲白米六千包、麥粉三千包、裝往福州、

▲今日有洋米四千八百包、運往贛皖、

▲桐油七百桶洪江來滬、又一千噸裝赴美國、

▲洋紙六百件、美國運申、

▲夏布三百八十件、江西運來上海、

▲荳子生仁一萬一千包、裝往歐洲、

▲鋼鐵二千一百噸、比國裝來、

▲印棉運到四千餘件、

兩天包愈 痔瘡水
辦痔一症名目甚多有血痔○荷葉痔○紅雲痔○金錢等痔新起輕者兩天包愈○後永不復發(售價)每瓶六角 遠年重者須內服清血解毒片

清血解毒片 (主治)瘡癤 男女花柳 楊梅結毒 無名腫毒 小兒胎毒 新久白濁 不論有毒無毒 宜服此片 日即見功效 (售價)每盒一元 半打五元

一掃瘡 不論久近 不拘濕熱 輕者隨搽隨好 重者倍價 每瓶三角

上海山西路二一五號

（一）斬草當除根
斬草不除根、必有復萌之日、醫病不治其本、必有復發之時、患痔而祇搽外塗之藥、猶斬草而不除根乎、雖收效於一時、然內部濕熱未清、日久勢必復發可斷言也、

（二）刀割不如服藥
痛莫痛於刀割、即或忍痛割之、萬一痔管未除、反使枝節橫生、變成漏症、則後患難堪、倘患者係婦女、尤爲不便、故刀割不如服信用卓著之痔藥、

（三）購藥須選擇
市上治痔之藥頗多、患者須擇穩妥而信用卓著者、治痔專家朱葆祚醫士秘製之

化痔神丸 及外痔斷根散 爲治痔至靈至驗之良藥

是藥銷行數十載、治愈千萬人、爲良心老牌之痔藥、[illegible]

本所專門秘製各種痔藥 外埠函購郵票通用來函寄藥 請掛號寄總發行

上海寧波路錫金公所東面渭安坊 同仁醫藥所 ●總發行 電話北四七八號

分銷處
南京武定橋油坊巷陳廣
漢口歆生路龍泉池口
武昌芝麻嶺劉有餘藥號
青島李村路神州藥房
濟南緯五路口神州藥房
廈門開元路中法大藥房
揚州教場街大中藥房
暹京耀華力路龍標藥房
汕頭永平路南華藥室
宜昌查有假冒停止分銷

注意假冒 近來影戤甚多購者認明辨券政府嚴禁假冒告示

商業價目表

銀洋錢市

類別	五月卅日早市	五月卅日午市	五月卅一日早市	五月卅一日午市
洋厘	七·一八五	七·一八三七五	七·一八二五	七·一八二五
銀拆	二·五	一·九	一·七	一·二
江南	六·二三五	六·二三	六·二	六·二
廣東	五·九二	五·九三一二五	五·九四五	五·九五五
銅元	四一〇·〇〇〇	四一〇·〇〇〇	四一〇·〇〇〇	四一〇·〇〇〇
衣牌	[illegible]	[illegible]	[illegible]	[illegible]
角坯	[illegible]	[illegible]	[illegible]	[illegible]
貼水	[illegible]	[illegible]	[illegible]	[illegible]

國內匯兌

地名	合申規元	地名	合申規元
北平	[illegible]	天津	[illegible]
南京	[illegible]	蚌埠	[illegible]
杭州	[illegible]	九江	[illegible]
漢口	[illegible]	長沙	[illegible]
沙市	[illegible]	福州	[illegible]
天津	平匯	廈門	[illegible]
北平	平匯	汕頭	[illegible]
濟南	[illegible]	大連	平匯
青島	[illegible]	奉天	[illegible]

以上係上海銀行國內匯兌報告

國外匯兌 五月三十日

銀行電匯至倫敦（申規一兩計算）一先令八辨士二二五
銀行即期匯票 [illegible]
銀行四個月期匯票 [illegible]
帶根四個月期匯票 [illegible]
又六個月期匯票 [illegible]
大條銀近期 十七辨士六二五
大條銀遠期 十七辨士半
滬匯至法國（申規百兩計算）[illegible]
銀行電匯至紐約（申規百兩計算）美金[illegible]
銀行即期匯票 [illegible]
四個月期匯票 [illegible]
滬匯至德國·新馬克（合申規銀百兩）一百六十八馬克五
滬匯至香港（申規合港洋）八十一兩五
滬匯至印度（申規百兩計算）一百十一羅比五
滬匯至爪哇（申規百兩計算）一百盾
滬匯至新加坡（申規合新洋）一百四十兩
滬匯至東京（申規合日洋）一百二十二兩八七五

交易所

◉金業（七月份標金）

上午開盤 五四〇·〇 最小 [illegible] 最大 [illegible] 揭曉 [illegible] 收盤 五四一·八

◉華商證券

[illegible]

◉證券物品（標金煉見九七八標準）

[illegible]

◉華商紗布

順手十六支棉紗（人鐘標準）（反手十支二十支代用）▲前市 ▲後市 [illegible]

棉花（漢口細絨標準）[illegible]

米市（滬南）

近來南頭米情原糭來源以及同帮又覺稱少數鄉城店銷依然燥六且捐下之貨亦見復活[illegible]

雜糧油荳餅

[illegible]

糖市 ▲公會劃盤（單位兩）

[illegible]

茶市

[illegible]

絲市

[illegible]

現紗

[illegible]

呢絨

[illegible]

煤市

[illegible]

輪船進口報告 五月廿二日進口

[illegible]

輪船出口日期

北洋班 南華班 溫州班 通揚班 長江班 寧波班 [illegible]

日本郵船公司 黃浦灘三十一號 電話六八七八一

▲開往舊金山 秩父丸 六月一日 天洋丸 六月十五日
▲開往西雅圖 高麗丸 自神戶 六月十一日 三島丸 六月念四日
▲開往香港 龍田丸 六月七日 三島丸 六月八日

申報本埠分類廣告

拍賣

宜和洋行　禮拜一拍賣　上等住宅
准于國歷二日上午十時在辣斐德路一千二百廿號住宅內拍賣紅木長檯套几花架帽架丸石檯古鐘掛鏡油畫串簷花綢面書樓椅茶檯櫥高麗嵌留聲機細磁燈盤漆布銀器櫥屏風冰箱字檯大菜間色銀器料器烟子鐵床花綢沙法大椅西門子紗窗木床啞克新式房間色帘元檯上等古玩燈天津及絨地毯小囝車女洋衣以及一應另星不計即日可看此佈　D248

魯意師摩洋行　始創自同治十三年即英一千八百七十四年

禮拜一拍賣　上等住宅
准於國歷六月二日上午十時在霞飛路一千四百九十四號住宅內拍賣串堂客廳書樓大菜間房間浴室伙食廚房一應上等木器並紅木長檯花架茶檯金邊水晶磁器烹來銀器刀叉洋料箱書洋畫各種擺件鋼琴一床另星花名不及細載　椅柚木大菜間緞面榻床大磁漆房間色　白箱於卅一日起可看此佈　D252

魯意師摩洋行　始創自同治十三年即英一千八百七十四年

禮拜二拍賣　鋼身駁船　拖船　鋼身駁船及拖船十六艘　現泊陸家嘴
准於六月三號三時在本行前間拍賣各色鋼身駁船拖船共計十六艘如左　六艘每艘可裝一百五十噸　二艘每艘可裝二百噸　二艘每艘可裝三百噸　四艘每艘可裝五十噸　又拖船二艘每艘十七匹馬力　又如欲買者請至小行另有圖樣可觀此佈　D240

魯意師摩洋行　始創自同治十三年即英一千八百七十四年

禮拜二拍賣　外國衣服
准於三號九時半在本行後間拍賣男女大宗外國衣服　木器銅磁料器　檯椅燈鏡另物不計此佈　D250

魯意師摩洋行　始創自同治十三年即英一千八百七十四年

禮拜二拍賣　住宅　會客室檯　臥室
准於三號十時在太平洋花園七號內拍賣木器沙發椅大櫥梳妝檯五屜櫥寫字檯另物不計此佈　D251

魯意師摩洋行　始創自同治十三年即英一千八百七十四年

禮拜二拍賣　卡車
三部又曳引車一部　裝貨車十　拖車三部
准於六月三號四時在百老匯路二百六十九號內拍賣　可觀　魯意師摩洋行啟　D254

通孚洋行　禮拜二拍賣
准於國歷六月三日上午十時在本行拍賣柚木大菜間式書檯椅灰白漆房間風扇謀得利留聲機小囝車水箱沙法大椅鐵木床油畫衣服等另物不計此佈　通孚洋行啟　D260

瑞和洋行　禮拜一拍賣　住宅
准於六月三日上午十點鐘在愚園路第八十二號內拍賣大菜間房間臥房等木器　機器　鋼板洋琴留聲機　收音機照相鏡千里鏡　一均係彙司公司製造　柚木大菜間式銀器櫥沙法大椅牌檯茶檯　子漆大櫥鏡子檯西門子鐵床　小囝房間式及鐵床冰箱寫字檯　扇火爐以及另物不計　上述一木器各客欲拍者禮拜日起可看此閱　瑞和洋行啟　D258

瑞和洋行　禮拜二拍賣
准於六月三日下午二點鐘在本行內拍賣　稍漬永備乾電　麵粉　花邊　雨衣　布　汽車另件　無線電收音機電池　材料另件等　橡皮車胎　無線電播音機　銅尺天平（金鋼鑽用）白藥　另件電汽開關外國藥料扣等不計此閱　瑞和洋行啟

公平洋行　每逢禮拜二不限價拍賣
啟者本行每逢禮拜二上午九點鐘在漢口路十號瑞和洋行內拍賣由外洋名廠運到老牌各貨　細布　元寧綢　漂布　泰西緞　羽紗　白洋紗等貨　D16

瑞和洋行　禮拜三拍賣
准於四日下午兩點半在本棧拍賣洛士利格子羽紗　色嗶嘰　色亞根地　華達呢　色小海虎絨　色嗶嘰　公平元利衣布　順花府綢　另行白羽紗　瑞和洋行啟

魯意師摩洋行　始創自同治十三年即英一千八百七十四年

禮拜三拍賣　淨漬貨
准於四號二時在本棧拍賣　火漆　管子　鉛筆　象皮布　絲紗　餅乾　汽車另件　搖頭風扇　及西門子安迪生七十餘只　此佈　D256

魯意師摩洋行　始創自同治十三年即英一千八百七十四年

禮拜三拍賣
准於四號九時半在本行前間拍賣木器沙發鏡燈大櫥風扇大菜檯椅床梳妝檯寫字檯留聲機冰箱等另物不計此佈　D255

魯意師摩洋行　始創自同治十三年即英一千八百七十四年

禮拜三拍賣　住宅
准於四號十時在愚園路九十六號與九十八號內拍賣木器大菜間廚房間浴間會客室各種木器椅燈鏡銅磁料器等另物不計此佈　D253

亮件洋行　始創自同治九年即英一千八百七十年

禮拜四拍賣　沿河優美廠基地皮
准於國歷六月五日下午三時在四川路（四川路橋角）北蘇州路亮件洋行拍賣場內拍賣坐落北河南路北首沿河地皮一塊　計地三畝　又北河南路一塊　又滬北蘇州路一塊　詳情請向本行接洽　D333

飲食

C·U·A café　雪園
上海最清潔最衛生最幽靜之西餐館
午餐　每客一元
晚餐　每客元半
茶點　每客五角
半夜餐　每客一元
冰淇淋　每客二角
靜安寺路跑馬廳對過新世界隔壁　電話西六一一一號

粵菜中最老的名譽上最好的
味雅酒樓　請來一試
總店北四川路崇明路口　支店四馬路石路東　E庚1479

南京大戲院　中央大戲院　大世界遊客　觀衆公鑒
諸君在觀賞遊覽之餘亦欲一嘗價廉物美獨一無二之眞正粵菜乎請駕臨
新橋街口　愛多亞路西　金陵酒家
裝璜優美　肴饌精潔　大宴小酌　一律歡迎　電話一四六四七　E1072

南園酒家
四馬路浙江路西首　正式粵菜　名聞中外　大小宴酌　格外歡迎　電話一三五六九　E庚

青年會　西餐部
精究歐美各國大菜　每客二角　電爐浜克
四川路橋堍　電話六五二〇〇
一元二角：雞蓉鮑魚湯　炸亞利魚蕃茄汁　炸雞麥托羅　蔗荀櫻肉　成猪厘利色生菜　燒肺肉烙蕃茄　奶油玫瑰太　燴來路黑　鮮水菓　牛奶咖啡
九角：雞司炸黃魚　坏鮑魚湯
七角：麥托羅炒雞　蔗荀利蕃茄　燒厘新　玫瑰太　鮮水菓　牛奶咖啡　奶油雞　炸亞羅魚　麥托羅肉　明治猪　玫瑰太　鮮水菓　牛奶咖啡
經售美國友誼餅乾定價克己

粵南酒樓
（本期美點）
鹹點：嚦囒燒雞餅　五分　蚧肉三角飯　五分　蠔油鳳肝卷　五分　雲腿焗蝦圭　五分
甜點：珍珠鮮奶糕　五分　油雞旦撻　五分　玫瑰馬蹄盞　五分　香化蓮子粽　一角
常備美麗禮券以便各界饋贈親友之需
地址北四川路西武昌路口　電話北四九九一

燕華樓
四馬路丹桂第一台對門　電話一三四三七
正式粵菜粥品麵食
小酌隨意　定價克己　招待週到　地方雅潔

四馬路江西路東面
安利閩記西菜社
交通便利　佈置精美　菜肴適口　招待週到　空氣充足　器皿整潔　取價低廉　歡迎嘗試
重整開幕

新雅
北四川路虬江路角　上海大戲院對門
高等粵菜　茶點麵食
電話四四三一七號　清晨開　夜半止

自由農場
A字牛奶　消毒
康腦脫路一六八　電話西四三〇　華界照送

▲▲茶中用牛奶以敬客，是新派家庭。
生生牛奶公司　大西路一七六　改正電話二〇七四八
南京路三二二友實業社貨部亦可代定
上午下午俱送　華界一律可送

地產

出售地皮
茲有坐落法租界小地皮多段極合發展之用　欲投資或購置者請駕臨江西路廿四號浙江實業銀行房地產公司接洽　電話一六六五〇號

▲上等厚利房屋出售
新閘北虬江路西段市面繁興交通便利有八十餘幢新式房屋出售　優厚利息投資者購地建造　維羅公司代爲接洽　如欲六宅三好　…　招待馬路寬暢　因路極大　非常熱鬧市口　1077

▲空地出售
（一）新閘路西端空地五畝（二）膠州路新加坡路之南約四十畝（三）膠州路新加坡路之北約九畝（四）小沙渡路之北約三十畝（五）小沙渡路勞勃生路之南約十畝
四畝半住宅及餘地出售（一）康腦脫路膠州路轉角（二）康腦脫路小沙渡三畝餘
有意者請向東江西路二號A字二樓第一百十一號利洋行接洽　電話一六二二五

聯益貿易公司　地產部
欲購置　出讓　出租　房地產或　抵押者　請注意
諸君如欲購置出讓出租房地產或押款不論大小請向虹口東熙華德路（萬國影戲院隔壁）聯益貿易公司地產部接洽　電話四三二六二

ARC　上海南京路五十號
▲洋房出售
茲有建築堅固洋房一所在乃依路內有大房間一二三間及熱水汀等設備一所等計地一畝有意者請臨本公司接洽（IP-1929）
電話第一八七七零
普益地產公司

召租

▲小洋房招頂
三層單間洋房坐落馬霍路巴黎戲院對面裝修完全浴室電燈全副傢具頂金三十四兩合意請至七浦路德裕接洽　電話一五二　庚E2025

▲單間石庫門樓房召頂
北四川路橫濱橋南廣吉里七十三號七十四號屋內裝修完備飾裝潔雅房租每月十三元半守住戶最爲安穩合意隨時均可接洽　E086

▲四馬路石路東　市房招頂
味雅酒樓支店茲因擴充營業遷移在即所有店面樓面頂出如合意者請駕臨本樓接洽

市房招頂
今有近北江西路角七浦路口PA一五〇號雙開門面一切裝修租價廉地段亦廣內中所併出讓如不要裝修祇要頂費特別價廉合意者請到接洽可也　E0261

汽車

▲汽車出讓
茲有小跑車一輛T ALBOT牌子機器完好用油極省由主人自衛海衛路七十五號嗣文印刷公司出售欲購者請至接洽（電話三一八二二）　E878

跑車廉價脫手
漆鮮艷行駛穩速用油甚省精美（Galloway）跑車一輛機件完好合意者請投函郵局信箱第一一七三號約期試車　售銀四百念兩　100

▲機腳踏邊車出售
茲有機腳踏邊車一個可裝在各種機腳踏車現欲售出價廉如欲購者請投函申報信箱接洽可也　六六　甲498

▲寄宿舍出租
有單人房間出租每月租洋六元半至新閘路楠林邨電燈茶房俱有交通便利欲借者可向學公會接洽　乘三出入　甲888

娛樂場招租
茲有地點適中交通便利建築完善新式洋樓房屋一所且地點適中如欲租作娛樂場或他用者請函投本報信箱六號接洽　前日 其出租六月信箱四號　E2371

▲新屋分租
新閘路麥特赫司脫路春里五八〇號內新屋一間寬大有電燈自來水租金低廉二三十元合意者請至均可接洽　近交通

▲洋房大小房間分租
法界霞飛路第一四二號內大小房間裝修美備花紙電燈自來水每月租洋自廿五元至卅五元　（近麥陽路）

▲新屋召租
欲脫腦路延平路轉角間新式石庫門一樓一底 浴室管抽水馬桶電話器具三等俱全租八金接洽可也　E1915

▲洋房召租
小房子花園俱全每月租洋七十八兩王家厙第十八號德和洋行接洽　E2127

召租
現將完工之新建頭等精美洋房住宅
茲造前有法國公園、美麗鮮明新式房屋　E1526
[illegible]

新屋落成召租
高等住宅　坐落地點　南便是　租價公道　衛生設備　交通利便
三層樓雙開間　皆有汽車間電燈　地豐路底　靜安寺路西首　愚園路之一
自五兩起至九十五兩　小租不收　電燈電鈴冷熱水浴盆抽水馬桶　洋磁
公共汽車站在靜安寺路底左近　即在電車站面前　及臨地豐路角
如有意欲租者請向四川路郵政局對面北京路地豐工部局通和洋行經租處啟

上海搬場公司
首創第一　成績最好
四處　漢口路十號　大世界西首　河南路橋堍　東百老匯路
車租每時大洋四元　搬夫四名每時不取分文
電話　六一三九〇　六一三九三　一八八七　六一三九四

中國人應用中國搬場汽車
熱心愛國挽回權利
服務週到　成績超羣
總部 南陽橋 南陽路 北江路 虬江路
三〇三　六二七七　四〇八八五
每時四元　搬夫四名　代拆代裝不另取資

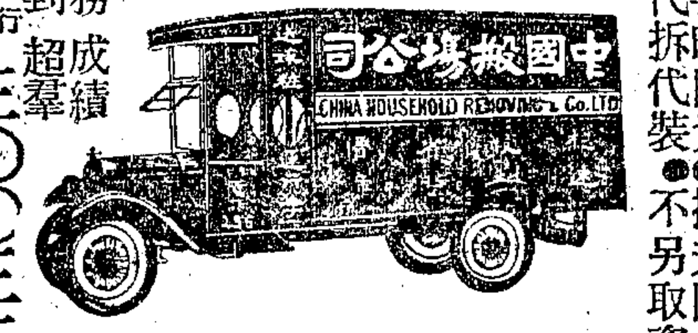

華界電話閘北二九六　1171

▲寬大統廂房召租
蔡爾鳴路平街遠里二百另四號…即近大通路之間便利交通保證密有意面洽可也

▲吉屋招租
南京路石庫門新造浙江路口香粉弄全新里新造朝南三開間兩租出租可北四川路小租不取　E2377

▲新屋召租
茲有新馬路師小菜場西首浴德里一重慶路新造三層樓房每月租洋一百元接洽可於每日上午至屋內看全　E2075

▲店面廉價招租
茲有五間雙開間門面北四川路靈璁路口及二開間一馬路近北高特別能改作店面　…請至該處接洽　…

召租
新造三層鋼骨水泥樓市房
廣東路　泗涇路　（河南路相近）
租金便宜　租者請向管門人屋領無多
合意者至仁記路廿五號錦興地產公司接洽

召租
法國公園南首　呂班路萬宜坊　優美三層西式　住宅即將竣工
交通　念一路公共汽車十路電車均直達門前
房金　每月元四十二兩用水花內不取小租　庚E2277
設備　裝有白磁浴缸面盆抽水馬桶冷熱水管自來火管
中國建業地產公司啟　愛多亞路九號三樓　電話一七〇〇八號

店面招租
今有大光明影戲院靜安寺路大光明地位極熱鬧前第47號店面門牌51號52號房租金便宜收小租如欲看者請向康子君接洽可也

益衆公司　房子召租
本公司十四號房子坐落浙江路第一百二十二號新建出租業務所用三層樓專爲律師會計師寫字間之用……租價低廉　房子內餘屋無多欲租者請速臨本公司接洽
二十餘兩至三十餘兩　庚E2253

▲新建市房召租
茲有坐落英租界福州路七十五號門牌新式市房出租全新交通便利租金克己如欲租者可向四馬路瑞豐顏料號黃君接洽

▲樣子間寫字間招租
茲在百老匯路西段有廣大樣子間寫字間招租如有意者請投函申報天字第一百四十九號信箱　AE840

▲洋房出租
茲有坐落法租界境內新式洋房一所衛生設備俱全廚房浴室電燈自來水另有一應裝修全新欲租者請向愛多亞路二十七號光華地產部接洽（電話一五五二）每月租三十五兩及三十七兩　庚E2617

新建特別精美住宅及車間召租　▲房產出售
法租界巨籟達路西愛咸斯路口新造三層樓新式庫門房…… [illegible]　庚E1571

召租
單間庫門及街房
（一）地點美租界華德路華盛路口（明園跑狗場對過）明園坊
（二）交通十路公共汽車十七路電車直達門口
（三）市房二百幢分街房單間石庫門單間廣式房子
（四）工程堅固異常且高大深闊建設完美
（五）租價低廉空屋無多欲租從速免抱向隅
（六）接洽處該里經租賬房
上海仁記地產公司啟

召租
茲有坐落愛多亞路三洋涇橋三層雙進號房　一所交通便利裝束完備且內部光線充足空氣流通極合行號之用如另欲改裝或分租全租均可面議欲請駕臨本路三十四號所接洽可也　緯通批發

▲精潔房間召租
茲有美潔雅室數間裝飾優美空氣舒暢交通便利租價低廉並聘有名手精製西菜適可謂旅客之福爲　滬州路廣西路口大旅飯店啟　上海旅舍

▲新造住宅召租
辣斐德路新花園三層樓高大新式住宅衛生設備齊全公共汽車直達…房租從廉…經租處電話第一萬八千四百零六號　小租不取　4232　庚E

▲寫字間召租
敝公司在法界二洋涇橋愛多亞路轉角一層樓地址寬敞裝修新穎房屋華麗最適宜作行號寫字間之用……有意者可向本公司接洽

出售

自來複印器
價目
大號　長17寸闊14寸　實價十五元
中號　長13寸闊11寸　實價八元
小號　長11寸闊8寸　實價四元
另售印字橡膠每磅實價二元
水墨印字　綠藍紫紅四色　每瓶實售大洋六角
代理處四馬路大東書局　上海漢口路九號大光藥行啟

打字機
敝行發明最早久蒙各界讚許　出售租賃修理掉換做新　推廣普及起見惠顧歡迎　江西路B九號美商怡元洋行　甲E727

華一服裝公司
夏季西裝　物美價廉
中華路小西門
灰條胖皮取……$ 13.00
頭等胖皮取……$ 17.00
全毛胖嗶嘰……$ 19.00
頭等巴勒呢……$ 20.00
絲條巴勒呢……$ 22.00
純毛巴勒呢……$ 24.00
米素法藍絨……$ 19.00
方格法藍絨……$ 24.00
啥味法藍絨……$ 27.00
山東米府綢……$ 22.00
閃太陽呢襖……$ 14.00
藍法藍絨襖……$ 13.00
白直貢呢褲……$ 10.00
條白嗶嘰褲……$ 9.00
市白嗶嘰褲……$ 8.50
白帆布西褲……$ 3.00

中山童裝
◀特價九折▶
中山童裝……本局首先發售
裁製式樣……具有體貼美觀

別類	年齡	價布山中	價料絨布
A	五・六	一元七角	一元九角
B	七・八	一元八角	二元
C	九・十	一元九角	二元一角
D	十一二	二元	二元二角
E	十三四	二元一角	二元三角

上海棋盤街交通路口
國民書局　經售

國民服裝公司
夏季西裝
北四川路虬江路口
絲條胖嗶嘰…西裝…$13.00
高等胖嗶嘰…西裝…$17.00
全毛胖嗶嘰…西裝…$19.00
柳條巴勒呢…西裝…$22.00
方格巴勒呢…西裝…$25.00
純毛巴勒呢…西裝…$24.00
灰素法蘭絨…西裝…$21.00
方格法蘭絨…西裝…$26.00
啥味法蘭絨…西裝…$29.00
藏青法蘭絨…上衣…$13.00
藍閃華達呢…上衣…$14.00
頭等白直貢…西褲…$10.50
頭等白嗶嘰…西褲…$ 9.50
全毛白嗶嘰…西褲…$ 8.50
西貨市黃斜…短褲…$ 2.50
國貨白嗶嘰…西褲…$ 3.00

□願全國小學生大家都穿：
中山童裝

□為期普及□ □特價九折□

類別	年齡	中山布價
A	五·六歲	每套一元七角
B	七·八歲	每套一元八角
C	九·十歲	每套一元九角
D	十一·十二歲	每套二元
E	十三·十四歲	每套二元一角
F	十五·十六歲	每套二元三角

▲尚有(中山呢)(黃斜紋)等布料

▲經售處▼ 棋盤街，國民書局　棋盤街，啟新書局　麥家圈，新華書局

時新花紙公司
南京路新新公司西對過 電話一萬四千四百零三

工 徽章
專製美術徽章 中國景泰琺瑯公司 法租界霞飛路霞飛坊二百八十號 營業時間九時至五時 星期日休業 電話三四五一六

▲彈子檯出售 茲有上等六袋彈子檯一座價值三千餘兩主人今欲回國願廉價出售有意請駕臨虹口寶勒路七百九十八號信和公司與王君接洽可也 申6278

▲警犬出讓 生甫二月德國狼種警犬五頭出讓立單保證如非純種可以退洋接洽處虹口老靶子路二百三十五號十二時至二時 申1061

機器洗衣工廠全盤出讓
茲在天津有新式全部德國式機器洗衣工廠汽洗衣乾衣打號各機器及電機鍋爐水汀附屬器具每日能洗乾衣物五千餘件現擬廉價出讓如有意在天津營業則在天津交貨合意者請均可承讓機器等件則在天津接洽上海虹口密勒路金家里另有詳細財產清單參閱 申2234

店基出讓
欲經營百貨公司者注意 北四川路海寧路角大美百貨公司 今因主人遠行且無暇兼顧願將該店基及生財裝修存貨全部出讓欲經營百貨業者毋失此好機會也請注意下列諸點(一)地點最高等而熱鬧(二)角子上是營業最發達之店基(三)可以接洽外國的百貨(四)必要的貨物均有 有意者可向內部接洽 申6079

聘請
▲聘請 茲聘營業部職員一位須英語流利商情熟悉無嗜好且有保證 七八身體健全略通中英文以上如欲就者請自寫信函明履歷並薪水等函致靜安寺路丙九十七號通達公司 合則函約恕不招待 申0890

▲招請──挑販員
本行現擬招請挑販員並名新金保以能耐勞口才伶俐者合格須自具殷實保證本埠牛莊路五十號半美豐行啟 申1619

招聘跑街
茲有某大公司托本報代招聘跑街 不論年齡惟須勤懇耐勞口才敏捷 保人不供膳宿每月津貼車費由五元至卅元另給佣金成績優良者另有獎勵 於每日下午親往虹口菜場工部局 招聘處接洽 申R一二二

招請女練習生
今有某大公司招請女練習生數位 須有相當學識 於二十一號下午二時至四時親臨新世界對面億鑫里慶豐公司與任君接洽 申1096

▲招請職員
有熟諳往來信札國文具有根柢辦事精細者請書明薪水並詳細履歷函寄交新閘路九八號中華會計學校合則函邀面洽恕不招待 申1885

▲英文教員待聘
茲有某君曾在上海著名大學畢業英文會話等科教授經驗多年新任之後欲聘請者請投函至申報天字一六七號信箱接洽

徵求
▲招人接辦夜校 茲有某英文夜校係願與辦者接辦有志辦教育者請函交新閘路三四一號商業公學陳君接洽 申一三一

▲徵求父母 某君受高等教育因父母相繼而逝現任某行要職求凡年五十左右中年無家故有意者請投函神州交中華路商務印書館 申一三三

婚姻報徵文
本報留日志願發起 中國婚姻問題研究會所辦婚姻問題為目的研究強國救民之良... 報紙逐期徵稿如有關於婚姻之文字照片等均歡迎投稿 申一四

▲重金購買公共租界及法租界地皮
如有公共租界或法租界地皮出售者請將圖樣及價值詳細情形寄本報天字第一百六十號信箱合則函洽可也 申2092

▲明星跳舞學校 Prof. Star 及女助理親自教授各種新式跳舞如欲學習者個別分班均可隨意請駕臨四川路一九四號二樓接洽電話一九三一七

▲教授跳舞
茲有某西女願教授各種新式跳舞有志學習者請駕臨 Sun Avenue 四四號(靜安寺路戈登路對面) 申866

▲教授梵華林 茲有梵華林專家某西人熟悉華語以最新式法教授華生取費極廉如有志求學者請向英租界狄思威路六百三十九號接洽可也 申1881

標金投機家注意
投機術 科學方法 此術能預測標金之漲落近則四五兩遠則二三十兩靈驗異常欲知詳細情形請投函中華路西華街齊康里三號

▲酒華公司之郵船
厦門香港爪哇 敏捷穩妥便宜 如蒙賜顧請駕臨四川路四十一號本公司接洽不勝歡迎

教育

寰球中國學生會附設打字科招生
學額三十名 時間每日上午八時至下午九時任學者自擇一小時 期限二個月畢業 學費全期七元 校址上海卡德路九十五號洋房 申1092

英德法
英文 德文 法文 日夜校 招生 國立大學畢業會任中國三大學教授現設英文德文法文日夜校於上海馬路三界四... 本校教授熱心學生能於三四月內可作流利會話... 有志者盍興乎來 申1205

教授英文
茲有德國某大學畢業博士精英文者教授英文 授課時間下午三時至九時 學費便宜 如有志者請至四川路二一六號○三號室面洽可也

汽車學堂
今有西人專門教授汽車駕駛並包領照會 另設修理班 學費特別便宜 地址中華路... 二一二號 電話西四○○○九

▲欲習英文者鑒
茲有某西女士擅教授英文有志者可向北河南路慶餘里五號接洽

按摩

▲高等西洋按摩處
本室精選精雅西女專擅按摩並設溫水浴室 如蒙賜教無任歡迎 地址北四川路三號內 十八號 電話四一三十號

▲新開衛生按摩院
按摩家 李秀英 張桂英 王紅英 E甲887

▲今日新開高等按摩院
本院特聘按摩專家數人並備海水浴室專能治皮膚等症凡浴後按摩神爽 老靶子路一百八十號 申986

▲新開美術按摩院
聘請北平按摩專家手術巧妙並備水浴室 身體強健 百病均○ 老靶子路一百○八號 申1185

優美按摩院
本院按摩設備精美佳妙 海水浴室新添 請諸界光臨試術 二樓四號 老靶子路一百十二號 申1023

新開按摩院
特備德國補血強身各種化毒藥水洗身如蒙駕臨無任歡迎試一試便知 北河南路九號 玉英 申1017

新開美術按摩院
家數位巧妙比眾不同備德國補血強身各種化毒藥水洗身如蒙駕臨 無任歡迎 試後便知 四號 秀貞 鳳貞 美英 申129

▲新開按摩院
浴室精美佳妙公餘遊覽身覺疲勞請試來新添華女助手數位服務週到 老靶子路五八號 八號室 羅妹 楊妹 申1875

▲優美按摩院
Miss Jenny 新設優美按摩院佈置幽潔手術超卓并有必那浴室舒適異常時間每日上午十一時至下午八時 禮查路 Astor Terrace 七號 申908

按摩術來洗必那浴
巴黎妙設當設備全有家海精治各種按摩術手術 巴黎按摩專家 此之完全海水浴室及必那浴室其樂無窮 ... 來洗必那浴 得身心快感

醫藥

父子醫院
專治花柳·肺癆·皮膚病 院址法租界寧波路口(寧波會館後面)六十四號洋房 孫縵才父子醫院

牙醫專家 羅鑫泉
愛克司光治療 專醫各種牙痛 新法無痛拔牙 最新材料鑲補 診所南京路大慶里東六一五二樓 電話一六二○六

接生
惠生醫院 出院接生費五元隨時來診 預約不定時分者減收住院每日二元 浙江路二號 租界白來尼蒙馬浪路四六號

感謝懷德堂王雨香包治花柳毒包愈
治下疳白濁橫痃
柳掃毒丸 雨香先生專醫花柳 懷德堂王 眞名醫也 六十老先生 德國六○六 十年臨證四百

徐棠芬醫家
時間 門診上午九時至十二時在新聞局 門診下午三時至六時 診金 出診四元 門診一元 附例 ... 改訂診例 上午在四川路郵政總局四層樓4樓 下午在新聞路長沙路對面鴻慶里139弄

體生醫院 特設日夜花柳送診
本院特設花柳專科日夜診送便利病家起見宗旨慈善性質道德為懷對於花柳一科見多識廣無論凶險梅毒均可負責根本解決出立保單限日斷根 每日送診祇取號金一元十枚

白濁 新濁用德國新藥靜脈注射當日止痛七天負責包愈慢性白濁用合併性新藥靜脈注射二禮拜負責包愈永保不發

橫痃 一針止痛二針退腫單面七天雙面十天痊愈包不開刀

下疳 無論軟硬性當日止痛腫爛者五天包愈

顯微鏡 免費檢驗梅毒淋菌

(包醫面議)

院址廣西路笑舞台舊址對面體生醫院啟

院址 總醫院廣西路笑舞台舊址對面 分醫院大馬路先施公司後面天津路轉角

胃氣一咳嗽
靈驗如神 當面見效 胃氣仙丹專治一切胃氣病無論遠年新病無不一服見效每盒大洋五角 咳嗽仙丹專治各種咳嗽痰喘肺癆吐紅咯血一切肺病均能見效每盒一元 ... 公司先施永安經售(每包五角) 八八號抱經堂啟

中一醫院
東新橋北首 中大社神後 大旅之首 南州面對過 清和坊對過
創辦十載 信譽卓著 設備完全 治法妥捷
特設 白濁專科 本院由白濁專家趙公尚主持 ... 十週紀念 花柳日夜送診
專治 淋濁 下疳 橫痃 梅瘡 骨痛 (要症)
特效藥品 用藥珍貴 取費低廉 ... 請速駕臨
十週紀念優待券

法醫 女博士 程立卿 專醫婦科 精治不孕
(時間)上午赴醫院 下午五點一點後在北四川路老靶子路廣東五洲藥房 申1563

專治雀斑
本院專治雀斑數十年之研究發明雀斑靈藥... 醫院路口 電話三七八五二

胡蔬蓀 專科胃病良醫 治(反胃噎膈)愈(嘔吐痛脹)
鳴謝 ... 大馬路大慶里一百另九號 胡蔬蓀敬謝

名貴價廉佳釀 藍鷹牌三星白蘭地

先施 永安 新新 麗華 及各酒店酒樓均有經售 中國崑崙釀酒公司謹啟
保提煉葡萄汁釀成醇和氣味補血行氣治瀉痢等功效美裝璜佳品也 庚E1270

精巧小煤氣灶
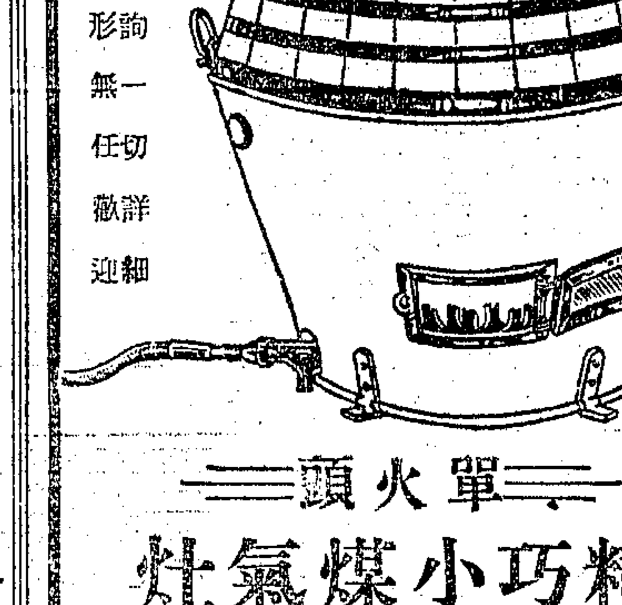
單火頭
供君應用 並代裝置 概不取費 特別構製 而成專供 烹調中國 食品之用
詳細情形 切一無任 歡迎垂詢
寫字間 西藏路九十號 南京路一○四號
香港註冊 上海自來火行啟 (1)

今日到冠眞拍照
滿洋四角者有 贈品紈扇一柄薄荷奶糖一盒
滿洋一元者有 贈品紈扇兩柄薄荷奶糖兩盒
多拍者類推 贈送自昨日起至明日止共三天…… 美術照相優待七折 小小美術照每打四角四寸 報名式護照四張八角隔日取件 地點……南京路冠生園總店二樓附設

新建市房及住宅召租
愛文義路麥特赫司脫路卡德路相近新造雙間一廂房四宅單幢石庫門四十餘宅並三層店面八間二層店面十餘間建築堅固精美適常設備完全有抽水馬桶且地段清潔空氣新鮮交通便利一路公共汽車及一·二路電車均可直達行將竣工租金公道不收小租欲租者希駕臨南京路五十號普益地產公司接洽幸勿失之交臂(電話一八七七○) 申1196

昇豐洋行
茄倫子麵包 維他命最多 上等士女人人一致歡迎
新鮮雞蛋 茄倫子 上等牛乳 淨潔白糖 花旗奶油 優美麵粉
茄倫子麵包以上列各種為原料何怪其富有維太命而其價格祇售一身健體與市上白色麵包相同價廉物美名符其實
總發行所 昇豐洋行 法大馬路七十五號 各大食品店均有代售

本公司第七分站……東百老滙路站
業已開幕電話仍為……三○一八九號倘蒙各界惠顧無不竭誠歡迎
雲飛汽車公司謹啟

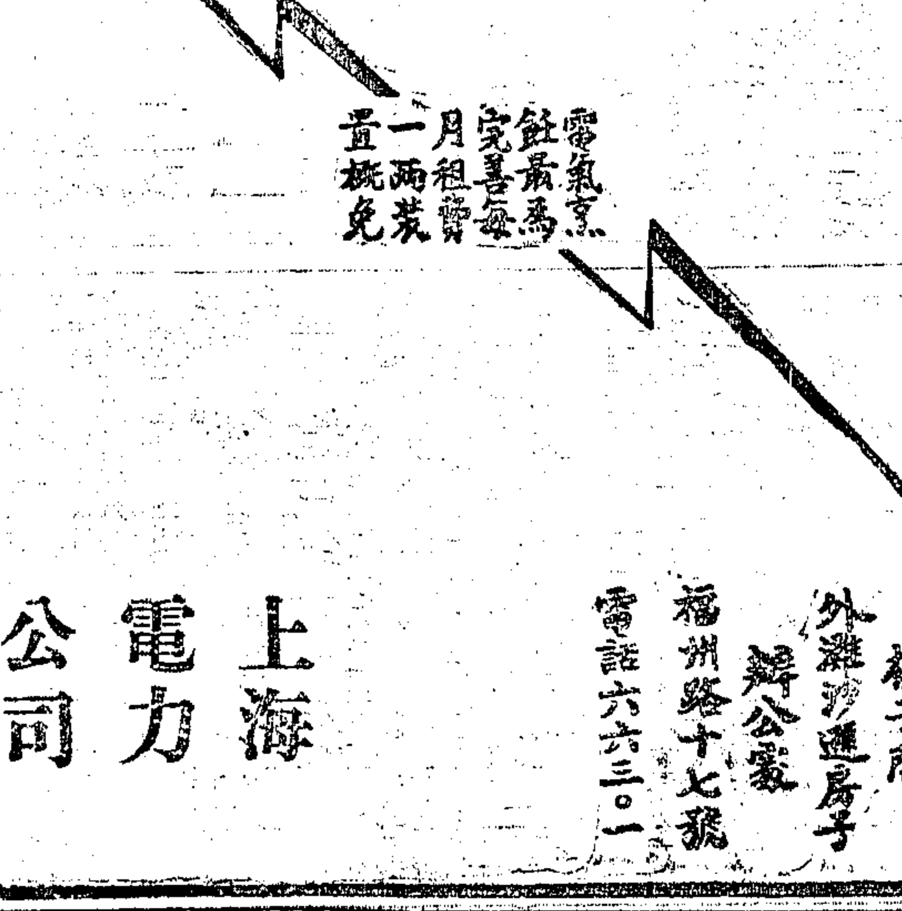

綠子間 外灘沙遜房子 辦公處 福州路十七號 電話六六三○一
上海電力公司

胃氣痛 又名 胃病仙丹
經售處 申報 永安 先施 抱經堂啟

現代丹麥文學(續)

趙景深在復旦大學演講 陳燮釐 湯埼敏筆記

非「約特蘭派」的人、我們首先要說的便是奈克蘇、

奈克蘇(Martin andersen Vexo, 1864)他的出現、代表丹麥另一部分的思想、因爲他的思想完全和「約特蘭派」不相容、他生於哥平哈德、過着極貧困的生活、九歲時便和父母移居Bornholm石島上、這島也就是他父親從前的誕生處、奈克蘇堅受禮後、即爲牧童、也曾做過了鞋匠的學徒、但因不喜歡悶在房裏、後來又做了泥水匠的助手和運送傳死的事、後入Askov鄉間中學、他很喜歡讀書、得了一些智識、便開始寫作、這時快要三十歲了、一八九八年作短篇小說集「影」寫意大利與西班牙的風土人情、一九〇一年作The Frank Family、一九〇二年作「細雨」描寫黑暗而且悲觀的、是自然主義的手法、但這些都不是他的代表作、他的巨作是「勝者辟爾」(Pelle the Conqueror I-IV 1906-1910)全書共四本、第一本寫幼年時在Bornholm石屋中的回憶生活、第二本寫學徒時的工做、第三本寫反抗的思想、作者創造了一個主人翁、依照着作者自己所說、他不僅很忠心和氣的表揚窮人的傳統的德人、且能描寫他們能保守諧談的意義、和快樂元氣及生活的優美、作者爲了「勝者辟爾」曾受國際的聲譽、同時能領導工人向光明的路上走、奈克蘇此外還有一部重要的著作爲「狄戴、人的女兒」、作者在這書中寫的是女性的辟爾、狄戴的故事比辟爾的故事更其黑暗、她是一個可憐的女僕、從搖籃到墳墓、一生的困苦都集在一身、使人動無限的悲憫之意、

傑阿陀 (Kund Hjorto 1860)所寫的小說大都是描寫鄉土的、他也是一個農家子、他第一部小說是「鄰家」、一九〇一年出版、此後又出Rasmus(一九〇九)和「教區內外」(一九一九)所寫大都是社會心理、思想透入、觀察力非常敏銳、寫言語以女人和幼兒爲最能逼肖、但他的書很不易讀、一九〇四年作「灰與星」、一九〇五年作「兩世界」一九〇六年作Hawo Daoko、這三部曲中充滿了幻想和熱情、一九二一年作「浮士德」、書中含有許多哲學的元素和生死的問題、作者的小說大都是短篇、而且版數也很少、如我國出版的書、每版普通約在二千冊以上、而他的小說、每版便只有五百到八百本、因爲引不起人的注意、所以作者在他的本國不易出名、在外國反而很有聲譽、

阿托倫(Atto Rauy, 1874)一九〇六年作有「白快船」、一九〇九年作「過去之影」、一九一四年作「大旅行隊」、一九一二年作「祕密室」、一九一九年作「極樂島」、一九二三年作「當水沉時」、他的作品很多動作、善用Suspense强烈而且驚人、作者的小說的關鍵緊湊相間、是一種通俗性的、有供給一般人消閒的趣味、如「白快船」「大旅行隊」很能引起讀者一種刺激、書中表現動作的地方極多、非常雜鬧、如我國的「施公案」「水滸」一樣、他的小說當然是屬於舊的一面、舊的尚雜鬧的、新的尚沉默的、深刻的、人的觀的、

吉德(Harald Kidde, 1878-1918)、他的描寫是透入之深處的、能夠完全了解思想不同的人、而且很同情於苦難的人、他的文體是莊嚴沉思的、作品也很多、㈠「寓言畫」(一九〇〇)是一部寓言集、㈡Aage and Else (一九〇二—一九〇三)是長篇的丹麥童謠故事、書中寫一個已死的武士、因愛人的悲痛而復活、但不久又死了、顯出死與生之勝利、主人翁 The Tavsen 是個憂鬱病者、見許多愛人一一爲他而死、又想復活、lull wedev使其生、又失敗了、悲劇便從此結束、㈢「空氣城堡」(一九〇四)㈣「瞎者」(一九〇五)㈤「法律」(一九〇九)㈥「別人」(一九〇九)㈦「被祝福者」(一九一〇)㈥㈦兩部樂觀的㈧「英雄」(一九一二)㈨「餓」(一九一八)他幼年棄神學、但却愛宗教生活、曾做可憐卑鄙的教師、後來在孤島上、宣佈上帝的光明與人民的福利、拋棄一巴的樂夢、「餉」描寫瑞典國中的事、書中的思想很難索解、作者於此書出版數星期後、死於時疫、只有四十一歲、

珂爾(Aage van Koht, 877)寫野蠻頹唐的小說、作有「薇菌之宮」(I—III 一九〇八)、寫軍船的傾覆、文中充滿了恐怖和失望、

丹麥的女作家、沒有瑞典那樣多而且重要、但也有幾位是很有名的、

萊姍綺(Gyrith Semche, 1866)以歷史小說著名、她的最有名的作品是Edwerdsgaue (I—IV 一九〇〇—一九一二)、

米契麗絲(Karin Nuchaelis 872) r 她最有名的是關於心理的小說、作有「碎玻璃女」(一九二四)

西特·晉生(Thit Jeneen 1876)少年時代、曾度過一時的農民的生活、她的思想很純潔、也很富於熱情、她覺得墮落的人生是不配爲人的、後來作了一本劇本「」(Stork)、牠是北歐的一種鳥名、據傳說、這鳥常帶嬰孩給人間的母親、此劇是提倡生育節制的、(未完)

藝術界稿例

㈠文字以關於國內國外最近藝術(繪畫·音樂·雕刻·建築·戲劇·等)文學之消息評論及介紹爲限、
㈡圖畫以國內國外新作家最近作品及與文字有關之附圖爲限
㈢照片以國內國外作家最近肖影及作品及與文字有關之各種攝影爲限、
㈣文字每篇字數至多不得過三千、
㈤稿紙勿寫兩面
㈥稿勿橫寫、字勿潦草、西文可省則省、如不得已須引用原文、須附於譯文之下、
㈦稿中附圖 勿用藍墨水繪、並勿用有色之紙、須用白紙黑繪、

奧飛姆大戲院

公共汽車 無軌電車 曹家渡站

門票二角 樓上屋頂 隨意可坐

武暨南影片公司最新攝製 林破天荒偉大武俠巨片 班神秘驚人

(日)一點起 (夜)七點半起

白蓮庵 火燒 (即江湖廿四俠)

影戲(日)二點起 (夜)七點起 九點起

二十餘位大明星心血結晶品(片已檢許)

四馬路五十八號 百代 新出 一九三〇年三月份發行 鋼針唱片 電話二八二六二號

露蘭春 劉筱衡 劉韓 小楊月樓 陳鶴峯

馬鞍山頭二段 搜孤救孤頭二段 連環套 落馬湖 孫龐鬪智五雷陣頭二段 三本開天闢地 玉堂春 ... 臨江驛 文王夢飛熊 五本封神榜

新世界飯店書場

地址西藏路跑馬路

日場二時開 書資小洋二角 夜場七時開 書資小洋三角 茶資在內

▲日場▼ 唐鳳春 果報 陳蓮卿 祈蓮舫 小金錢 吳均安 隋唐 金耀孫 黃兆熊 三笑

▲夜場▼ 趙筱卿 趙鶴孫 描金鳳 楊仁麟 雙珠球 黃兆麟 三國志 沈儉安 薛筱卿 珍珠塔 汪雲峯 金鈴傳 范玉山 濟公傳

東南大戲院

法華民國路福祐門對角 電話一二六六六

今天日夜開映 (日)三時 五時半 (夜)九時一刻

著名歷史戰事艷情鉅片

大明星甘熙麗琳最新最佳傑作

義俠佳人

You will love this picture as you love the song— LILLIAN GISH in Annie Laurie Metro-Goldwyn-Mayer

全十大本華文說明優待來賓並不加價

今日星期日上午十時加映國產影片一場

民新公司出品著名哀艷巨片

復活的玫瑰

黎民偉君導演林楚楚女士主演傑作

配奏中西音樂優待來賓座價一律小洋兩角

價目 日戲 樓下小洋兩角 樓上小洋四角 六角 夜戲 樓下小洋三角 樓上小洋五角 八角

福星大戲院

西藏路六十一號新世界南部 電話六三二二一二號

日戲三時 五時半 夜戲九時一刻

今天日夜開映

桃樂絲德里奧女士主演

俄國大文豪托爾斯泰不朽傑作

復活

全九大本華文說明

優待來賓并不加價

Rod La Rocque and Dolores Del Rio in "RESURRECTION"

此片由上海特別市電影檢查委員會許可

不日開映

華里比利及雷蒙克登二大滑稽明星主演

大鬧海軍

Wallace Beery and Ramond Hatton in "We're in the Navy Now"

價目 一律小洋二角 幼童不設半票 隨票奉送至尊牌香煙一包

夏令配克影戲院

⊙靜安寺路卡德路口 電話北三百八十一號⊙

(今日下午三時五時半日夜二次開映)

著名明星主演兩大無聲佳片

探險遇艷 英雄探險巧遇奇女子始而相逢陌路繼而終身相依嫵媚溫柔艷到極點

熱血情天 本片描寫一英吉利少女受環境與風化之刺激處身繁華場中連遭挫折劇情異常曲折

(檢查許可特准公映)

請看滑稽戲 夏令配克大戲院

沙利士伯禮滑稽戲班准六月一日晚九時半表演

滑稽面孔

此劇在英國久已著名滑稽突兀常令觀者捧腹大笑欲於端午節娛樂者幸勿失諸交臂

價目 五元 四元 三元 二元 一元

定座處 南京路謀得利洋行

九星大戲院

院址法租界福煦路南成都路口 電話三七八二三號

時間 下午 三時 五時半 九時一刻

今天日夜開映

唯一香艷滑稽冒險巨片

雪蘭斐潑司主演

攝影師艷遇

SALLY PHIPPS in "NEWS PARADE"

特聘 中國電影戲劇學院 登台

(上海第一次公演)

◀愛美的諷刺白話歌舞劇▶

狗肉將軍大鬧逍遙宮

名片名劇 請賞端陽 優待觀衆 票價照舊

價目 樓上小洋四角 樓下小洋二角 日夜一律 每客隨票奉送名煙一包

虹口大戲院

乍浦路海甯路 電話北一四八

親爹爹

Charlie Murray in "Sweet Daddies"

喬治雪奈及查利麥來合演 滑稽愛情名片

今天 三點 五點 七點 九點一刻 一刻 一刻 開映

蓬萊大戲院

小西門蓬萊市場之東部 電車二三四路直達門首

今日下午(三時)(五時半)(九時)三次開演

黑奴魂

美國環球公司出品歷史愛情巨片

華文字幕 檢查許可

(價目) 頭等二角 特等三角 幼童半票

韋廉海士 瓊克勞馥 卡爾鄧 （合演傑作）

有聲音樂歌唱風流佳片

風流侯爵

William Haines, Joan Crawford, Karldane in "Duke Steps Out"

一個是追求女性的大能手
一個是不易捉摸的新女性
一個是嬉皮笑臉的大呆子

星期二起映於

南京大戲院

巴黎大戲院

霞飛路華龍路 ▶專映卡爾登選定未映無聲鉅片◀ 電話三五一一二號

今天日夜開映

日戲三時五時半 夜戲九時一刻

日戲 樓下四角 六角 樓上八角 一元
夜戲 樓下六角 八角 樓上一元 一元半

首次開映無聲轟動世界淒艷巨片

珍妮蓋諾 ▲生平最得意傑作▼

花燭之夜

Janet Gaynor in "CHRISTINA" with Charles Morton.

◀加聘美國名媛登台歌唱CHRISTINA曲▶

「花燭之夜」是少女明星珍妮蓋諾所主演。劇情描寫。有曲折。有波瀾。能步步引人入勝。能幕幕動人情感。最後幾節。自葛麗絲梯娜之父喪明起。至葛麗絲梯娜爲安慰老父。忍痛與賣克訂婚。焚燭其間。如彼訴中愛。以及祈恩入獄。葛梯絲因止。麗娜旅舍探望時之幻變。不獨可見幕上人淚滿衣襟。亦能使無數觀衆歔欷歎息。看過有聲影片的人。不能不一看此無聲之作。以資比較。且其劇情確有一看再看之價値。至於求看有聲影片的人。更不可失却觀賞此有情節有曲折幽靜無華之大悲劇之機會

卡爾登影戲院

今天日夜開映 （日戲）三時 五時半 （夜戲）九時一刻

畫舫緣中之大情人

約瑟夫歇爾克勞氏之新傑作

全部有聲對白絕頂浪漫香艷愛情名片

風流賭徒

溫馨欲醉 艷麗奪神

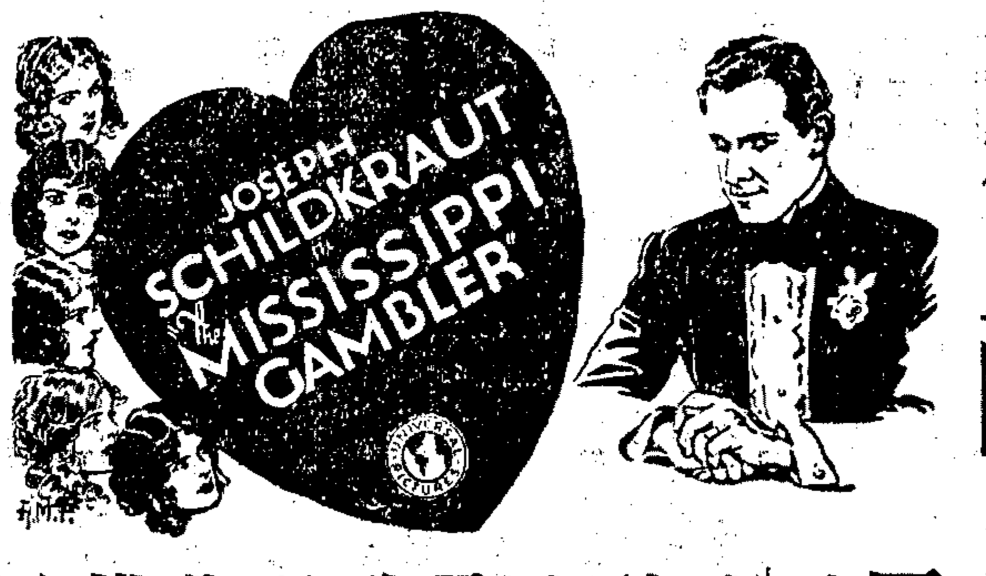

加映中國幼童讀書及歌唱慕維通新聞片

日夜三場加聘歐美舞蹈名家登臺表演

香艷妙舞

價目照舊 （日）一元 一元半 （夜）一元半 二元 二元半

南京大戲院

愛多亞路五二三號 電話一〇七八二號

消寒避暑怡情悅性唯一勝地

今天日夜開映 （日戲）三時 五時半 （夜戲）九時一刻

曼蘭娜綸傑作

全部對白有聲哀感的名片

孽海狂流

（檢查許可）

着力描寫愛情與慾火的衝突……徹底表演都市聲色之迷誘性

孽海的狂流。衝動了少婦的芳心。都市的聲色與狂歡。迷醉了她苦寂的意志。戀人的甜吻。使她不自禁地拋棄了家而混入潮流。而丈夫的盲目。又使她忍不住起內心的反應。還慾與愛的劇鬥。足令觀者的情感受充分的刺激。

同時加映滑稽大明星但南全部對白精短滑稽作

是奮興劑 **同居之愛** 乃大笑劇

REGINALD DENNY in "EMBARRASSING MOMENTS" with MERNA KENNEDY

述一位富少年被美位一姑娘强逼作同居之愛。他初則被逼。繼則情願。而一夜中四次發現在四個婦女的臥室中。終則求之不得。甚而跪地乞求以遂同居之目的。

加映米曲通最新有聲新聞 內有 新奧倫之熱烈燈會

名滿世界中國伶界大王

梅蘭芳 遊美在百老滙登台表演其 **新歌劇**

價目			
日戲	正廳大洋六角	樓廳大洋一元	花樓大洋一元半
夜戲	正廳大洋一元	樓廳大洋一元半	花樓大洋二元

光陸大戲院

博物院路二十一號 電話一九二〇八號

■今日開映派拉蒙公司香艷愛情有聲名片■

美國青年良友漂亮小生蒲第羅傑最近得意傑作

飄飄欲仙

蒲第是個善於表情的明星一雙晶瑩的眼球透露萬丈的情焰追求女性的熱烈正是現代青年所企望一見的他是多才多藝的人物在片中不但跨那驚心駭魄的三上吊把戲還有一番殊死惡戰教人乍驚乍喜嘆爲觀止還是最有刺激力的有聲傑作

▲電檢會檢查許可

友聯影片公司十九年偉大鉅製

俠義機關香艷名貴影片

特請片中主要男女明星登台扮演文武帶打真刀真鎗

今天上午加映九點半一班並請全班明星登台表演繁華熱鬧天然劇價目照日戲

鄭逸生 陳鏗然 尚冠武 聯合導演

姚士泉 攝影

客券一律停用

優待觀衆座價不加

九音聯彈天然劇

場務主任 鄭逸生　音樂主任 張峻峯　編排主任 尚冠武　劇務主任 姜又佾　佈景主任 胡旭光

主要演員 姜又佾 尚冠武 徐琴芳 鄭逸生 朱少泉

丁月英 李靜銘 劉玉庭 徐國輝 趙曉春 劉托天 周達名 鄒祥林 趙太山 何懷達 陳裕庠 楊鴻康 龍玉琴 宮閣蘭 王汝珍 方剛

徐碧波先生說明　顧明道先生編劇　徐琴芳女士主演

片已檢許

荒江女俠

（簡單說明）傳受女藝　松林比武　計報前仇　負傷托孤　拜師別母　行路遇寇　宿店遭凶　藝成下山　抱打不平　巧扮莊丁　夜探賊穴　劍秋救琴

本片根據新聞報快活林逐日刊載之名小說家顧明道先生作品所編

是書出有單行本。由大公圖書局出版。業已三版。其聲譽盛況。概可想見。茲爲鄭重將事起見。特由陳鏗然鄭逸生尚冠武三君。聯合導演。

徐女士自主演火燒九曲樓後。與熱心觀影諸君。已睽違一年有餘矣。此次重上銀幕。主演荒江女俠。允文允武。聚精會神。能令觀衆諸君。引起無限興奮意趣。益以助演諸明星之璧合珠聯。尤當使人感到十二分滿意焉。

■劇中特點■

層樓之上劍客飛馳　機關玲瓏曲折幽奧　越山跳澗武術驚人

壯麗寺院神出鬼沒　雄奇村莊銅牆鐵壁　五色飛劍盤旋空中

演員表（以出場先後爲序）

（劇中人）方玉琴 韓小香 韓天雄 韓嬌雄 岳劍嬌 李秋 祝彥鵰 徐仰華 方由 方霞 鄒百妻 一明弼 洪禪師 洪通 洪達 茅遠 宋山士 宋道臟 宏彩氏 曹賓光 智世芳 儀老能六

（扮演者）徐琴芳 陳福寶 尚冠武 周遂明 孫志梟 賀志剛 朱祥泉 鄒少林 陳裕祥 周祉祥 丁華氏 姜又佾 朱耀庭 蕭根福 張福葆 張福祥 韓東坡 范雪朋 楊文彬 姜紹周 郭志高 趙溱山 王汝珍

時間	
上午	九時半起
日戲	二時半起
	五時半起
夜戲	九時正起

價目	
日戲	四角 五角 八角
夜戲	五角 六角 九角

除五時半一場外均有登台表演

連日上下客滿盛況可知首集祇映今天佳座無多從早降臨俾免向隅明日接映二集「火燒韓家莊」劇情更覺熱鬧緊湊仍由全班男女明星表演二集荒江女俠天然劇

第二集天然劇

明天起接映荒江女俠第二集大破韓家莊並繼續商請全班明星登台表演

中央大戲院今天最後一日映演

臨別紀念祇有一天

容麗娟

臨去秋波

容麗娟藝員。自前年蒞滬以來。迄今三載。藝術之深造。早爲顧曲諸君所賞識。故聲譽日隆。今日之談女伶者。無不推之爲後起之秀。按容藝員爲穆植田之高足。穆君之劇藝。得自王瑤卿之傳授。故容藝員之藝術。出自名家嬌傳。益足名貴矣。乃者本台合同期滿。刻日整裝北上。故自今日起。特行臨別紀念三天。臨去秋波。凡愛觀容藝員之藝術者。務新早來賞識。否則時光易逝。欲重觀驚鴻之日。恐爲期匪近矣。

今夜花樓官廳概隨票贈送容麗娟最近照相一幀

價目照舊　定座請早

電話 一一七四八 六三四一〇

日戲價目	
花樓	六角
官廳	六角
包廂	四角
正廳	四角
三等	二角二百十
僕票	角

夜戲價目	
花樓	一元
官廳	一元
包廂	五角
正廳	五角
三等	三角二百九十
僕票	角

丹桂第一台日夜開演

四本

驚天動地

夜戲加演

●准九時半一齊登台●

請看破天荒的滑稽競賽大會串

笑話 陸奇奇　陸希希　滑稽社會 江笑笑　鮑樂樂　滑稽老牌 王无能　錢無量　滑稽潮流 劉春山　盛呆呆　滑稽奇怪 丁怪怪　趙希希　滑稽

滑稽競賽大會串

寧波旅滬同鄉會徵求會員大會

敦請甬籍票友會串名劇劇目

▶十九年六月一日下午四時開鑼◀

班串：洪雁賓 洪景侯 陳喬塘 陳演生 鄭其燾 賀志槼 張渭鳴 張德才 夏禹颺 袁履登 陳九皐 汪澤霖 陳曉村 李麗明 湯葆甫 陳旭初 貝一峯 陳良玉 王達人 嚴文源 唐銓昭 王達人 張德才 陳演生 賀稚英 方輔臣 鄭德霖 林琴言 夏禹颺 姜英樵 李白水 王衍慶 夏禹颺 張為銘 陳景塘 鄭良鋼 楊雪門 洪雁賓 龔廷蕃

龍套 將軍 將軍 將軍 太監 太監 太監 太子 散宜生 文王 姜尚 武吉 世子 太監 太監 太監 將軍 龍套 龍套 飛旅 田單 黃忠 呂布 應龍 穆桂英 仁貴 仁貴 白娘 藺相如 青面虎 鄧伯道 馬夫 六郎 公主 四郎 四郎 太后 太君 宗保

八百八年

大賜福

黃金台 定軍山 白門樓 打嚴嵩 穆柯寨 鳳凰山 獨木關 祭塔 將相和 通天犀 桑園寄子 雙演四郎探母 坐宮 盜令 出關 見娘

上海大戲院

北四川路老靶子路北　電話四三四二一號

今天日夜開映◉「日戲」三時　五時半　「夜戲」九時一刻

美國異軍突起之雷電華公司又一部有聲傑作

完全有聲歌舞對白

美人腿舞

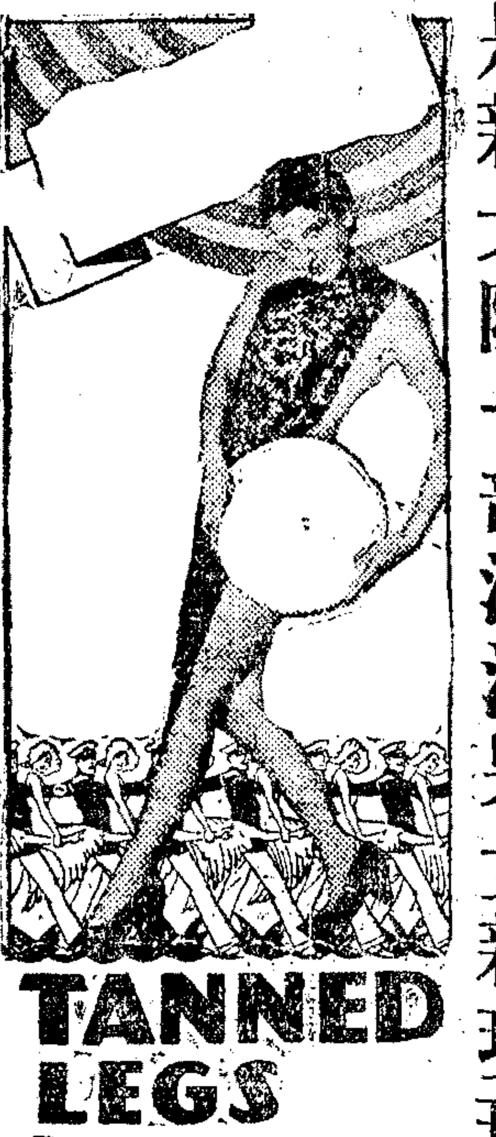

是新大陸一部浪漫男女新現形記

是好萊塢一幕美人玉腿大展覽會

本片已經電影檢查委員會檢查許可

銀幕上有花香。酒香。與美人的肉香。電光中有樂聲。笑聲。與銷魂的歌聲。

今天午十時早場開映滑稽艷情佳片　千兆之魔　每座二角

同時加映轟動世界第九屆遠東運動會　新聞片一大本

中菲印日四國選手千餘人。入場觀衆十萬餘人。全場各種比賽。無不盡量攝入。觀此片儼如身歷其境。該片代時報公映

價目　日戲樓下一律小洋六角　樓上小洋八角大洋一元　夜戲樓下一律小洋八角　樓上大洋一元。一元半

武昌大戲院

武昌路東四號　今天日夜開映　三點　七點　九點一刻

今天兩部滑稽突梯冒險賽車之大笑片同時開映

祇有今明兩日開映

呆大開快車　果然奪得錦標歸

機會難逢幸勿失之

前次開映呆大開快車時連日客滿致有無數觀衆不及向本院要求重映茲應各界該熱忱將果然奪得錦標歸片特與開映同時兩片諸為滑稽冒險賽車令人處處捧腹大笑驚魂動魄也

樓下二角樓上三角至尊送香煙一包日夜一律

大世界影戲場

日十二點半至一點　夜間六點至八點止

大力士白諾主演冒險長片最有精彩

珠寶大王　第一二三四集

全部廿本三次映完　華文說明　檢查許可

《加映露天影戲》

山西大戲院

海寧路北山西路口◉電話四五五七六◉

座位寬敞空氣清鮮毫不悶熱滬上獨一

今天端陽佳節日夜開映　加映華文說明　配奏泰西音樂

米高梅羅公司最名貴出品

美國尚武俠情傑作

戰地良緣

龍舟競渡昔人憑弔屈原　名片娛情令人慶賞佳節

時間價目表　請特別注意　"WAR PAINT"

A METRO GOLDWYN MAYER PICTURE

今日欣逢端陽佳節特選應時佳片中片間　立功間諜　塗地肝腦　大戰美非　連天炮火　無恥土酋　孟獲直比　預算大將　孔明同宛　虎門龍爭　驚魂動魄　柔情蜜意　如願稱心　萬一觀此　拍掌稱妙　誠賞奇幸　失之交臂毋過本院

今天佳節加映上午一時下午二時下午四時傍晚七時晚九時連映四場樓下二角樓上三角日夜一律概售小洋

共和大戲院

西門方板橋　電話南市一六六六

日戲三時　夜戲七時　九時

（今天日夜開映）加映滑稽新穎短片二大本世界新聞一大本（檢查許可）

大姑娘

女性朋友琵琶兒之劍俠浪漫名片

價目　正廳二角　樓廳四角　小孩一角

城南通俗影戲院

大東門南門　電話南市八百廿號

日戲二點　半起　夜戲七點　九點　價目四角　二角　幼童半價

明星公司出品

碎琴樓

今天日夜開映

夏佩珍　胡蝶　鄭小秋　資君甫

本片已經電影檢查會許可

靈驗如神　胃氣胃病　仙丹散　當面見效

總售處　永安公司　先施公司　新新公司　三馬路申報館廣告處

奧迪安

今天開映

派拉蒙公司之野外有聲對白唱歌浪漫愛情特別偉大名片

美男子加利古柏、嫻雅女明星瑪麗白賴恩等合演結晶

牧地情花

（又名琴尼委亞人）

名作家奧文威士脫名著之有聲電影化

驚人的表現・動人的寫情・已稱是有聲影片中的雋品・尤屬野外有聲影片的創見。高建華先生曾在文華公司本月出版的「電影月刋」裏誠懇地介紹・並且說是；「派拉蒙公司野外有聲巨片！」

每場加映

伶界大王梅蘭芳

在美有聲歌劇傑作

刺虎

兩片已經上海特別市電影檢查委員會檢查許可

時間　下午三時　五時半　九時一刻　價目（日）五角　七角（夜）七角　九角　優待觀衆並不加價

今天上午十時開映

大明星史璜生社會浪漫愛情傑作

第八夫人

樓上下一律小洋二角

黃金大戲院

法租界八仙橋電話一六二六八號

◀應時佳片◉賽船盛舉▶

冷面滑稽大王巴斯開登主演

第一滑稽香艷驚險傑作

小船主

（片經審查）

◉滑稽大王在洪水泛濫中競賽商船

◉其驚險熱鬧尤勝我國端午賽龍舟

◉慶賀佳節……熱鬧狂歡
◉賽船得美……香艷售盛
◉刦獄救父……滑稽慷慨
◉洪水泛濫……驚險危懼

今日上午十時半映

美麗女星瑪脳塔文主演傑作

情火慾焰

加映頑童班滑稽片兩本

座價小洋二角

價目　日戲小洋三角　小洋四角　小洋六角　夜戲小洋四角　小洋六角　小洋八角

新中央大戲院

北四川路海寧路角　電話四二三三一號

時間（日戲）三點起（夜戲）八點半　價目（日戲）三角　四角　六角（夜戲）四角　五角　八角

日戲開映前十五本　夜戲開映後十五本

聯合導演　張石川　鄭正秋

主演　宣景琳　張慧冲　張織雲　蕭英

明星影片公司自攝製「空谷蘭」後即舉全公司之人才財力以攝製此「梅花落」

梅花落

明星影片公司自攝製「空谷蘭」後，即舉全公司之人才財力以攝製此「梅花落」，於十四年春，始得公世，遂爲是年國產電影中最偉大最名貴之作品，是以此片所經之地，無不萬人空巷，最初公映時，因前後共三十大本，經三個時期攝竣，故每次僅映十本，最近各界因本院重映「空谷蘭」，遂亦連續要求重映「梅花落」，本院爲節省觀衆時間經濟起見，特將全劇三十大本分二次映完，座價不增，

新印　拷版　光線　明瞭

恩派亞大戲院

時間　日戲三點起　夜戲八點半起（每天二次）　價目　樓下二角三角　樓上四角六角

上海從未映過之最新武俠冒險愛情奇情電影

英雄救美

片已檢許特准公映

如欲看英雄如何愛美如何救美愛情如何可永久不得不來一看此片

如欲看中國名勝十三陵之南。及長城附近之居庸關不得不來一看此片

看此片不啻看一部中國著武俠小說情節之奇詭精搏之迷離爲國產武俠愛情諸片冠

注意加映

中國第一偵探張慧冲片

大偵探

卡德大戲院

時間　日戲三點起　夜戲七點九點起（每天三次）　價目　樓下二角三角　樓上四角

新人影片公司最近出品稗史武術影片

擂臺英雄

又名胡惠乾打擂

任潮軍　高倩蘋　主演

片已檢許

萬國大戲院

時間　日戲二點起　夜戲七點起（每天二次）　價目　樓下二角　樓上三角　兒童半票

天一影片公司偉大出品　滿清代故事　武俠名片

遊江南　頭二集　乾隆

二十大本一次映完　本片已經檢查許可

中華大戲院

時間　日戲二點起　夜戲七點起（每天二次）　價目　日戲二角三角五角　夜戲二角四角六角

天一公司出品　歡迎全國大名偉大影片

遊江南　三四集　乾隆

一二十大本一次映完　片已檢許

世界大戲院

時間　日戲三點起　夜戲六點八點半（今天三次）　價目　樓下二角　樓上三角　包廂五角

明星公司人人歡迎唯一偉大影片

火燒紅蓮寺　第十一集

張石川導演　今日新片端節加映下午一時至三時一班

片已檢許

（今日端節加映下午一時至三時一班）

中山大戲院

四卡子橋　相州路口

片經特別市檢查會檢定

（日戲）三點起　（夜戲）七點起　九點起　今天三次

▶價目◀樓下二角樓上三角包廂五角（提早買票以免擁擠）

唯一神秘武俠愛情偉大影片

火燒九龍山

比大破九龍山更好　片已檢許公映

天今端陽　日夜並請　書迷大家

書迷雙簧

金柏孫吳梅村　並唱白蛇傳

荒王宮影戲院

法租界聖母院路同孚路口　電話三五二二七至三〇二三五號

友聯影片公司出品　兩大巨片一次映完

虎口餘生　梁上夫婿

優待觀衆　變更座價　雅座二角　特座三角

三點　八點　二次

本片業經上海特別市電影檢查委員會檢定

青園地

「文舅舅」裏面底素妮

六和

在我所知道底有數的外國文藝作家之內、俄國的契訶夫是我最喜歡底一個、他的短篇小說、我讀得並不多、可是每逢讀過一篇、牠總留給我一個極深刻的印象、他的劇本、在作品的量上比他們小說、少得多的我更其讀得少、可是就這僅有的幾篇已經夠使我不忍釋卷了、他的劇本、是用他原來寫小說底手腕和筆寫作的、所以在那裏面、和在小說裏面一樣、你休想找得着什麽傳奇的英雄、出衆的天才、絕世的美人等、你所看見底、只是些平凡的人物、這些人物、祇要你稍微留心一些、時常可以在你們的家人中間、在你們的朋友中間、在你們的周遭發見的、他的內容、也只是零碎撫拾些平凡的人生底瑣屑來反映出十九世紀末葉底憂鬱和黑暗的俄羅斯的悲哀而已、

這種題材的作品、是感動了多多少少當時和現代的讀者們呀、一旦聽見自己心愛的劇作家底作品有搬上舞台底消息、這眞是多麽使我狂喜的事呀、儘管在電車和公共汽車都在罷工期內、交通怎樣不便、要我不去看辛酉劇團底「文舅舅」、這是萬萬忍不到的、

我現在不想批評他們這次公演的成績如何、好在看過他們歷屆的公演、尤其是去年的「狗底跳舞」底觀衆、都有公論的、我祇想把我那天看罷了戲在那將圓未圓的清寒的月光底下、在那凄寂欲死的神秘之街上兜回家去那時候所感到底說不出的悒鬱寫下來、這種悒鬱、是我在看戲之前預期着去接受的、

「文舅舅」裏面底人物、除掉那兩個不足重輕的工人之外、誰都是過着「難堪而悲慘的日子底身世可憐的傷心人」、海蘭、韋逸文、素妮、那不必說了、就是那個給韋逸文所妬忌底說「他的桃花運交得多好」、從前唐皇所享底艷福也不過如此吧」底史教授、他又何嘗沒有他的悲哀呢、

是的、誰都是身世可憐的傷心人、但是不知道爲什麽我會獨獨對那「因爲相貌平庸」沒有人愛底素妮表深切的同情—不、我竟愛上她了、

她的身世、她的遭遇、她的一切、都彷彿和我有些面熟似的、她撥動了我的心弦、她攪起了我的悲哀、

是的、她不單單是一個勤苦力作而又賢慧的鄉下姑娘、她自有她自己的偉大、她是過不慣「這種荒涼岑寂的時光、碰不到一個像樣的人、到處只看見這班懨懨無生氣的、東飄西蕩地說些無聊的話、除了吃、喝、睡之外什麽都不知道底鬼東西」、她自然是要像「在黑夜裏看見了月亮上來」那樣歡喜似的去愛上了那個「那麽出衆・那麽漂亮・那麽有趣・那麽可愛」底年輕的趙醫生了、你看、她是多麽愛他呀、她在第一幕裏在趙醫生面前向海蘭稱述他的對於樹林的熱心和功績、口口聲聲地說、他說樹林怎樣・・・・「他說樹林會・・・・」眞像背流水賬似的流暢、這可想見、一個可憐的小姑娘每晚在臨睡之前、在她的床前、默誦她的愛人日間所說底話語、一字不遺地一遍—兩遍—無數遍來代替她的晚禱、

在第二幕裏、她勸趙醫生不要再喝酒、那時候底她才眞苦呀、她是眞心愛他的、她是不願意他「學那些喝酒打牌底下流人底行爲」的、她是不願意他「毀壞他自己」的、但是她又怕着在他的面前說這樣子不自量的話、未免有些冒失、喔、單戀的人底苦痛呀、

她又吞吞吐吐地、隱隱約約地假託着說有一個朋友或是妹妹愛了他來探聽他的口氣、可是結果是「一點意思也沒有」、他的心、他的靈魂、還是跟我隔膜、可是怎麽我又覺得有點莫名其妙的快樂呢、我自己也想不透這是什麽道理」、

這是矛盾、但是這是人生、

如果你戀上了一個人、你就喜歡跟他或她在一起、像素妮對趙醫生說、「你在我們這兒過夜是難得的」、「你看好了病作準回到這兒來吃午飯」、「你過幾時再來呢・・・不要出一個月好嗎」、但是眞在一起了之後、你看出對方對你「一點意思也沒有」、你就會感到沒趣、感到悲哀、同時你又會感到有趣、像素妮一樣、回味着趙醫生的一舉一動、彷彿「我現在還能覺到他的聲音還在空氣中震蕩着呢」、「彷彿沒有一刻不聽見他在我的旁邊、我還覺得他的手還緊握着我的手」、這是矛盾、這是不能用理智來解釋的、

她愛他實在太熱烈了、在第三幕裏她對她的後母說、「我已經愛了他有六年了、我愛他勝過愛我的母親、可是他從不看我一看、我的人竟沒有在他的眼裏」、她又說、「我自己不能尊重了、我的心把握不定了、我沒有主意了」、

她的後母答應她替她向他探一點口氣、她說、「我們只要曉得他有意思還是沒有「要是沒有、那末他以後一定得不要到這兒來」、結果是從她的後母口中、她知道他眞的「一點意思都沒有」、她是深深地沉入失望的深淵裏了、

但是你們看吧、她是怎樣地解決她的苦悶、

在第四幕裏她勸她的舅舅拿出嗎啡來底時候說、「我的命恐怕比你的還要苦呢、但是我並不撒手、我熬起我的痛苦、而且要一直熬下去、只要我還有一口氣在這兒」、她又說、「我們做些事吧、」「做些事吧、做些事吧、」這是作者契訶夫借素妮的口說出他自己的主義來的、「用工作」來忘記「苦悶」、於我、這是一個對於人生的莫大的啓示、

也許有人說作者是悲觀的、是否定人生的、但是至少在這齣「文舅舅」裏、他是樂觀的、是肯定人生的、你聽素妮的話吧、「我們有什麽法子呢、我們總得過我們的日子、我們要過那一大串後來的迢迢的長日、和漫漫的長夜、我們要耐心忍受那命裏註定的劫難、我們要趁現在、就是將來我們老了底時候、也照樣要一刻不停地辛苦爲人家做事、等到我們的大數到

天一影片公司出品 前清四大名案之一
楊乃武與小白菜（現已攝成不日公映）
邵醉翁監製 裘芭香導演
傅經秋 張振鐸 秦哈哈 戚民拯 馬東武 吳禮榮
陶雅雲 陸劍芬 陳玉梅 孫敏 周空空
合演

東方書場 東方飯店內 日二點開書 夜七點三開
日小洋一角 夜小洋二角 茶資在內
（日擋）張步蟾 黃兆麟 二珠 國球 岳 周亦亮 後 傳 王綬章 報 果 金耀奎 黃兆熊 錄 金錠 雙
（夜擋）潘蓮英 傅蓮舫 三 笑 汪雲峯 金 鎗 張少蟾 趙稼秋 雙 珠 鳳 傳 沈儉安 薛筱卿 珍 珠 塔
著名滑稽游藝術流唱 著滑游奇輪演

先施屋頂樂園
新置奇巧設備 增加游藝啟事
本園各項游藝及各處佈置時時推陳出新變化無窮以新游客耳目茲值夏令特延名手就五層樓屋頂佈成九曲十三灣四徑八門圖匠心獨運奇巧異常看去儼然無路可通而實則處處是逍通行無阻置身其間不啻陸遜之入八陣圖也除陳列各種名貴花草樹木備有籐椅籐床供游客隨意玩賞或坐或臥並與露天加聘天舞團表演神怪魔術少林會表演少林武技全福武術團表演擊人命術及放映露天中外影戲定於六月一日開始本園屋頂面積最廣方能有此設備誠爲海上所獨負天然之風光也各界仕女盍興乎來 先施屋頂樂園部謹啟

先施樂園大京班 男女合演 六月一日日夜戲
壽百歲 劉鳳五 黃翠芳 劉春霞 張艷泉 劉玉春 李人傑 劉榮軒 王蘭芳 寶蓮 應 白玉英 劉崑崙 麒麟豹 任長海 沈少亭 白素琴 劉小泉 馬春亭 武國起
（日戲）全部白蛇傳（夜戲）十三四本狸貓換太子

先施樂園中外影戲場 加映美國
中國武俠滑稽影片 美人刧 著名影片 ●六月一日●
華坤社新劇 乾坤（日戲）白蛇傳（前本） 新劇 夜戲 毛大
先施樂園 東方歌劇 家班 日戲 大看 龍划 夜戲 三本白蛇傳

效驗如神之治咳 奇效散
係本堂王道咳嗽遺精之難症哮吐用祖傳仙方配合炎製炎病各症無不神效用之百對證配方無者特利中國服便
永安公司 新新公司 先施公司 各大西藥部代售
售一元二角 每盒一元六角 六盒祇元 患者諸君
盍興乎來 四川益壽堂

新世界 門票小洋二角祇售 各場參觀不另取資
新世界大華劇場大京班 六月一日 日夜戲目 各場參觀不另取資
西遊記二本
小桂元 小小桂昇 邱瑞雪 孫雪艷 小孫桂元 芳 今夜初演歷史好戲 神怪機關
（大）影（劇）戲（場） 偵探巨片 偵探 笨
東三樓 雅叙廳 名家會書
新世界自由廳醒心社滑稽話劇 著名獨脚戲專家 老牌滑稽泰斗
販牛客 偷閒客 王无能 錢无量 日演（大呆大福大）夜演（大教歌）
新世界中山樓曉風社白話新劇 彭德 張惠 雙宜 君安 胡无恐 明珠 王天悲 陳瑤琴 于 （日演）後本換空箱 （夜演）二本粉妝樓
紹興文戲 （日演）頭本白蛇傳（夜演）二本白蛇傳

大世界 門票小洋三角 各場不另取資
乾坤大劇場京劇 日戲 白蛇傳 夜戲 西遊記
共和樓新樂府崑劇 日戲 魚腸 錢端 鍾馗嫁妹 借靴 跳墻 十字著棋 喬醋 夜戲 白蛇傳
共和廳 南方歌劇 日戲 夜戲 白蛇傳 羣芳會唱 少女歌舞劇
二層新 女子灘 蘇 尚樂社新劇 日戲 珍珠塔 夜戲 迷魂湯
共和台 魔術 魔術新劇 日戲 小張照半 夜戲 女偵探
共和閣 紹興文戲 （日戲）頭本 （夜戲）二本 白蛇傳 奇巧戲 零頭戲
共和樓 滑稽 日戲 啞子做親 夜戲 黑幕家庭
小二層 化裝蘇灘 平津雜耍 女子戲法
三新層 上海戲 日戲 情天恨 夜戲 白蛇傳 端陽 陶情戲 賞九度文公
新四層 連環戲 日戲 三笑 夜戲 春 殺子報
童子團藝術
大場劇影戲 珠寶大王

神仙世界京劇 門票每位大洋一角 場內招待 女子一律 各場參觀不另取資
王玉峯 石鑫培 筱翠花 施勝奎 玉蘭 劉桂芬 查叔哭 石岩 全體合演 全部白蛇傳 海關 山鷲 視禧 （逍遙津）祖廟
神仙世界 精巧別緻 大划龍船 陸地競賽 機關 玲瓏 競賽 如飛 十番 鑼鼓 鬧熱 異常 端陽 節起 任客 觀賞
神仙世界華愛社男女新劇 日戲 前本白蛇傳 夜戲 後本白蛇傳
小世界乾坤大劇場日夜戲目 小毛桂林 徐桂鼎 金芬春 單艷霞 徐艷德 蔡元 張寶山 月紅 日戲 夜戲 征西傳 六本 滑油山 盛秋（白蛇傳）
小世界愛華女子新劇社日夜戲目 日戲 白蛇傳 夜戲 五本舞女美姑娘
小世界影戲場 國產名片 飄流俠 時間 一點至九點 八點五十分 念四刻至九點 十點 五點至七點半 露天劇場 新劇場
新新屋頂花園大京班 門票減售小洋二角 全班合演 （頭）（二）（本）白蛇傳 日 轅門斬子 桃花勝會 投軍別窰 西湖陰配 自今日起本園門票特別優待 減售小洋二角
新新屋頂花園各項游藝 小洋二角 鐘社 （日戲）頭本白蛇傳（今夜准演） 新排活小弟弟 本埠實事慘劇 精神團（日）張治兒 方 易朔 （夜）登科子父 留聲機器

三星舞台 六月一日 日戲 價目 鳳廳六角 孔雀五角 牡丹四角 鷗鵝五角 寶廳三角 四和二角 共和一角 電話六三七三山
趙如泉 李桂春 張如庭 孟鴻茂 賈璧雲 劉奎童 景韻琴 劉雨田 及全體藝員准演機關新戲
◀頭本水泊梁山▶（頭本二本白蛇傳）
三星舞台 六月一日 夜戲
趙如泉 李桂春 張如庭 黃慧菴 劉慧琴 賈璧雲 祁彩芬 鄭君麟 暨全體藝員准演機關新戲
◀二本水泊梁山▶（三本四本白蛇傳）
上海舞台 六月一日 日戲
陳少雲 邱治燕 楊四立 劉玉琴 小魁英 黃玉麟 蓋叫天 潘雪艷 李鑫培 潘芳 胡玉樓 諸雪仙（頭二三四本）白蛇傳（全本武松）
上海舞台 男女合演 六月一日 夜戲
蓋叫天 黃玉麟 潘雪艷 陳少燕 小魁英 劉永奎 李鑫培 劉玉琴 楊四立 潘雪芳 陳蕙琴 嚴佩秋 周梅艷 胡玉樓 頭本西遊記
林記更新舞台六月二日日戲露布
樊春 何樓 苗玉鳳 何鑫金 茄收 佩華 筱啓山 白牡丹 王虎 貴 張辰 醉 綺國 周 歸斌 白羅香 鳳英 質彬 張奎 韓樓 筱玉鳳
關勝 鎖 記 四 郎 探 母 妃 酒 瑜 天（水 本台白蛇 漫 傳中最精 金 之華 一山）
林記更新舞台 六月一日 夜戲 初次開演
◀注意價目▶ 優等一元 特別七角 頭等四角 二等三角 三等一角 電話北四零零二
何玉鳳 張國斌 綺羅香 張質彬 白鳳英 白牡丹 王虎辰 何佩華 苗鑫 樊茄 春 韓樓 筱鳳 筱奎 啟山 玉樓
新編破天荒偉大綵景玄秘機關奇異服裝空前神怪連台好戲
頭本西遊記
初次開演 八時登場
今日日戲開演 頭本西遊記 十二時半開演
大舞台 男女合演 六月一日日戲
王榮森 陳嘉璘 曹毛包 筱月紅 高雪 筱樵 劉菊紅 筱衡 唐香紅 筱玉 林麟 樹森 粉菊花 苗勝春 于蓮仙 畢春芳
◀全部白蛇傳▶
大舞台 男女合演 六月一日日夜戲
苗勝春 陳月梅 王榮森 林樹 程少餘 張少泉 曹毛包 筱月紅 筱菊紅 筱衡 劉玉 唐麟 高雪樵 粉菊花 陳嘉璘 于蓮仙 宋十回 斬華雄（温酒）（全部新白蛇傳）
天蟾舞台 男女合演 六月一日
彭春珊 金碧玉 李艷芳 李琴芳 筱菊鈴 楊鼐儂 金碧玉 楊瑞有 亭無 劉漢大 臣錢 月樓（小揚）劉奎 麒麟官 童官 王芸 陳芳 鶴峯 劉漢 臣 （頭本二本白蛇傳 三本四本 打漁殺家 勇謀金豹 霸王別姬 全部雷峯塔）
天蟾舞台 男女合演 六月一日夜戲
麒麟童 劉漢臣 楊瑞亭 劉鶴官 陳碧峯 金玉 方樓 初次開演 八本封神榜 六時登場 李琴芳 李艷芳 董志揚 吳繼蘭 楊鼐儂 干芸芳 小楊月樓
今天日夜准演
丹桂第一台 四本驚天動地
永安天韻樓大京班六月一號夜戲
馬秀雲 楊菊芬 邱德成 小長勝 周蘭芳 吾俊亭 陸少林 薛銀麟 張美英 張慧春 譚 紅梅 于小樓 畢桂芬 花碧蘭 張美霞 吳寶奎 趙君茂 劉先臣 張美霞 （九十本穿金寶扇恨）
永安公司天韻樓影戲場
日夜開映中外著名最新佳片 明星公司著名神怪巨片 九集紅蓮寺 美國社會愛情新片 裂血救身記

來、我們要安安靜靜地死去、到了那兒、到了那兒天上、我們要申述我們曾經受過痛苦的磨折……那末老天爺會憐憫我們呢、啊、我們得看見那光明燦爛的生活了、我們將歡樂、將感想到這現在我們的苦惱、悠然一笑—於是——我們將休息了……我們聽見仙人底聲音、我們將看見像寶石般光輝底天堂、我們將看見一切罪惡和一切我們的痛苦都融化在那瀰漫於天地底偉大的情愛裏頭、我們的生活將有古井一般的平靜、春天一般的溫柔、蜜糖一般的甜美、我相信的……我的可憐的文舅舅呀、你從沒有嘗過什麽是快樂、但是你等着吧、我們將休息了……」

人世間、也許有像素妮一樣苦悶、一樣身世可憐的人吧、我希望他們看一看多少能給他們些安慰、多少能替他們解脫些苦悶底偉大的「文舅舅」呀、

大夏附設民衆夜校 舉行國語演說競賽會

滬西一隅、失學工人最多、該校有鑒於此、創辦以來成績沛然、今春由徐則驤朱偕溪兩君負責、學生人數、竟達一百五十餘名、校務發展、頗有可觀、對於黨義貫輸、課外訓練、尤爲注意、該校爲提倡國音起見、於日昨（二十九）下午七時在大夏禮堂、舉行全校學生國語演說競賽會、幷聘請劉叔昭女士、陳世鑑女士楊丙炎君、劉自權君等爲評判、到會共一百餘人、由徐校長則驤主席、行禮如儀後、即開始演說「一班工友學生、口詞銳利、誠出意料之外、講題如努力及工人生活等、意義新穎、尤爲民衆學校中所難得、結果由王長鴻陶維德辛志鴻等奪得獎品云、

中國之地質研究概況

中央研究院地質研究員葉良輔

（二）實際的貢獻

這一項不容易詳細說明、因必要用到許多專門述語、所以祇能大略說說、

從過去十幾年的調查研究看來、中國地面雖大、礦產種類雖多、數量實在太少、就是煤鐵二項、比較多些、但是亦並沒有同外國人所揣斷的那末多、大約煤的儲量是二十一萬兆噸（二一七、六二六兆噸）、其中無烟煤四百兆噸（四三、五九三兆噸）、烟煤及亞烟煤十七萬兆噸（一七三、四六五兆噸）、褐炭五百兆噸（五六八兆噸）、和世界各國比較、居第四位（次於美國和加拿大德國及英國）、在遠東算是第一名了、重要的煤田當然在直魯豫晉和東三省、鐵礦有九百五十兆噸、重要鐵礦在奉天河北湖北安徽江蘇山東江西這幾省、在太平洋沿岸各國之中、占第一位、若是中國實業發達起來、亦祇夠自己二三百年之用、

此外錦錫水銀金鎢錳銅鋅鉛只有幾處著名的產地、其餘另星小礦產、是否可設法利用、還須考慮、

至於地史方面、從最古到最新的地層、中國很算完備、各時代的海陸變遷、生物變遷、已經大致明白、所最欠缺的、是各省的詳細地質構造、這是在乎有人材、能長期的工作、才爲明白、

總之、國內實業不發達、需用專門知識的機會有限、雖有工作的結果放着、也極少有人去用、因此、學以致用的成效不顯著「這是很可惜的、專就礦產研究一項來論「我敢說現在已有的成績和研究程度、似乎已超過國內所需要的、但是我們還是向前做去、預備着材料給人家用、

還有一種間接的貢獻、就是地質界按了軌道去研究學術的精神和成績、竟能引起別種科學的專門人材、也去工作起來、近年來、國內各科學的研究、—尤其是自然科學、—多少各有些成績、這也是原因之一、

（三）研究人材

中國的地質人材、最先一期、祇有三四位「從外國游學回來的、隨後北京農商部設丁地質研究所（高等專門學校）三年之後教成了二十二人、其中三分之二在北平地質調查所服務、幷且大半派到外國去過、此後、北京大學又辦地質系、先後畢業的已達百餘人、現在在各處研究機關的、也共有好幾位、到外國去留學的、也有幾位、此外中央大學、中山大學、燕京大學、山西大學、多在那裏教育地質專門人才、

最後我要說在中國研究地質有幾種困難「（一）眞正能指導研究的領袖太少、我所指的是研究有素、學問充實的領袖、並非善於張羅經費、應酬各方的領袖、因此、有志研究的人、多在那裏充先鋒隊、並且不免走黑路、求研究成功、比外國的後進人才難得多、有人說可雇用外國人來指導、這雖是一個辦法、但是要曉得、如果自己沒有相當的學問來駕御外國人、要他們專心指導、是很難得的、眞正有學問的、肯到中國來、他自己也有目的、（二）研究機關的經費、不能照發、做事的不能膽大進行、（三）現在各地方太不安靖、盜匪太多、不能從容暢快的到實地去研究、要增進未來的成績、祇能望這幾種困難逐漸減少、

◉團體消息

▲江灣路上海法學院宣稱、本學院創辦迄今、將屆四稔、自新校舍落成、校務益形發達、本年學生、數達八百以上、而本屆專門部法律科畢業同學、亦多至一百零一人、日昨正午、畢業同學會、在本院第八教室、舉行聚餐、到者院長教務長及法律系各教授、同學全體參加、席間首由主席報告該會工作狀況、次由院長褚慧僧、教務長沈衡山・暨教授趙琛逸・陳晴皐・伍平一・李劍華等相繼訓話、詞多勉勵、皆希望於畢業後、能戰勝環境、改革一切、旋由本會代表答詞、攝影而散云云

▲淸華同學會宣稱、淸華同學、凡三百餘人、每逢春秋佳日、均有例會、以聯蔬誼、六月一日星期日午後四時、在古拔路一百六十號對門蒲石路與亘額達路之間門前懸有旗幟之趙家花園開游園會、備有茶點音樂說書等娛樂、凡在滬及道過上海之男女同學前教職員、均可攜帶家屬小孩前往同樂、屆時當有一番盛況也云、

育嬰無他道 祇須愼選食物耳

母乳或患不足。或且未必相宜。惟牛柵牌代乳粉。特別煉製。四時咸宜。嬰兒食之。自然發育健全。

牛柵牌代乳粉。以最純淨康健之鮮牛奶製成。此種牛奶。惟英國西部有之。蓋彼處有至足珍奇之牧場也。此粉製就。立即封裝。效力宏偉。寒暑不變。且頃刻間即可和水調飲

嬰兒常食此粉。培元固本。壯碩活潑。自能避免腹瀉及睡眠不寧諸病之侵襲。醫藥界一致稱許。確係育嬰妙品。

各埠各大藥房均有代售
承索樣品及說明書函索即寄
中國總經理 天安洋行 四川路二八號

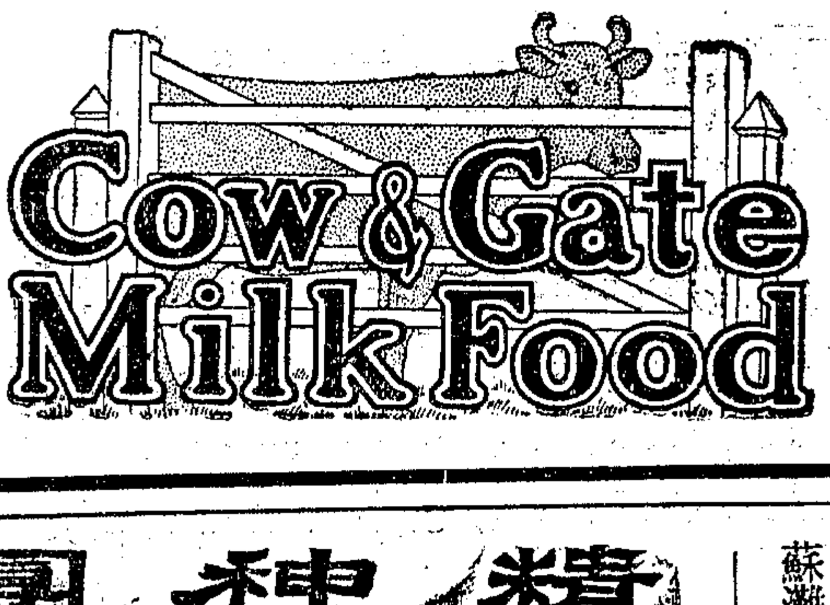

第一次到滬的 惠羅大馬戲

地址法租界霞飛路白賽仲路口

今晚更換新戲

今天起每日加演日戲 特別節目

時間 日戲每日三時 夜戲每晚九時 開演

價目 包廂每間念元可坐六位 特等每位洋四元 超等每位洋三元 頭等每位洋二元 二等每位洋一元 三等每位洋半元 日戲軍警小孩半價

戲迷 吉評三 相聲

女子蘇灘 金筱仙

孫美雲 大飛水 孫瑞亭 九連燈 中西大套彩戲法 寓英界九江路口

奉送雙簧 筱桂森 時事蘇灘 京調小曲

百鳥朝鳳 人人笑

飛霞少女歌舞團

新化社古裝上海新戲 徐鴻聲 張美雲 徐月蘭

中西戲法 女子武術 王一飛

上海游藝會演員公會

南方拉戲 女子對唱 沈易書

新舞臺 大提線戲 新大開幕

最著名女子蘇灘 王寶玉 王愛玉 王黛玉

滑稽 費嘻嘻 四簧

鴻舞臺 全球第一 大提線戲

金剛四班合演 白玉泉 李笑天 打棚戲 程笑亭 管無靈 零頭戲 顧雷聲 陳微吾 獨脚戲 金柏孫 吳梅村 書迷發黃

聲舞臺 首發明先 大線提戲

化裝蘇灘 [illegible]

星期團 男女合演 滑稽新戲

臺芳大會 王德岩 女子王鳳雲 王少岩

邱聘卿 邱翠花 奉送筱翠玉二簧

朱國樑 張鳳雲 自編新賦新曲

筱文濱 筱月珍 乾坤聯唱儒雅申曲

玉韻集 全體女子蘇灘 蔣婉貞 蔣素貞

王元能 錢無量 文明戲 笑嘻嘻

陸奇奇 陸希希 笑話奇談 老鎗南陽關

劉春山 盛呆呆 搭棚戲 潮流滑稽

江笑笑 鮑樂樂 蹺蹬戲 滑稽小曲

丁怪怪 趙希希 戲迷戲 老鎗投親別窰

精神團 張冶兒 易方朔

鴻福堂 優待主顧 特別減價 男女合演 文武京戲

首先發明 老牌滑稽 費西冷 西冷盧 化裝蘇灘 四喜相聲

新新團 陸嘯梧

曹少堂 文明宣卷

王筱新 王雅琴 王愛琴

施湘芸 新增全齣崑曲刀鎗拳術

丁少蘭 改良申曲

愛新社 乾坤蘇灘 周美虹 周劍虹

莫魔王 悟奇術效奇

女子蘇灘 醉春盈 范盈盈

別開生面化裝蘇灘 錢鳳第

蔣鑑安 文明宣卷

王瑤琴 奉送雙簧

莊月娥 莊海泉 莊寶寶 男女坐唱化裝蘇灘

最著名專接西洋驚人堂演 錢炳章 曲技

開口笑 小黑翠 小翠仙

全獨一珠班 馮連珠

張鳳祥 童子雙簧 張文元 小玉英 男女戲法

還移聲明 女子蘇灘 葉如玉 葉如寶 葉醒儂

夏鶯鶯 寶芳 絹鶯

三角戲 天馬團 滑稽新戲

歡喜團 周杏泉 周慧珍

施春軒 施春娥 施文韻 施竹亭

胡壽慶 競爭廉價奉送雙簧 普通價目四十元八

鄭少賡 鄭翠娥 親傳愛娥

吳品如 滑稽白話 吳月娥 乾坤戲法 吳筱娥

王彩雲 王美蛋

化裝蘇灘 姚哈哈 滑稽 四簧

林記 更新舞台

優待券 長期券 一律暫停 諸希原諒

夜戲價目：優等一元 特別七角 頭等四角 二等三角 三等二角

定座電話北四〇〇二

國曆六月一夜初次開演

◉佈景：匠心獨運 偉大創作 富麗堂皇 特別新穎
◉機關：推陳出新 神秘莫測 出神入化 變幻無窮
◉劇情：立意玄妙 事實怪誕 生面別開 趣味深濃
◉服裝：考據精確 鮮艷奪目 完全新裝 與衆不同

破天荒偉大傑作第一部說神怪名劇

頭本 西遊記

◙幕目◙

1 石猴出世 2 臨凡度化 3 探洞尋源 4 魚翁指迷 5 木筏渡海 6 異域訪道 7 過樵問路 8 靈山求道 9 拜師賜名 10 講經說法 11 混世魔王 12 楊前授訣 13 飛禽幻人 14 八魔聚會 15 山麓試藝 16 別師下山 17 魔宮艷舞 18 尋妖報仇 19 扳毛化猴 20 斬魔雪恨 21 龍君返宮 22 凱旋回山 23 龍宮擇器 24 羣魔歸伏 25 猴妖結盟 26 魂遊幽冥 27 大鬧陰曹 28 冲破酆都

啟事　頭本西遊記，能足演五個多鐘點，準定八時登場，決不稍延時刻，諸君務祈早臨，佳座無多，免向隅，抱也

榮記大舞台禮聘著名優等藝員

名震全國劇界柱石新舊俱優青衣花衫 **劉筱衡**

平津馳名文武兼長唱做俱佳全材老生 **唐玉麟**

今日日夜准演重排夏曆端節應時神話文武唱做唯一好戲 新改良白蛇傳

日戲價目：花樓 月樓 優廳 四角　包廂 特廳 三角　頭廳 二角　三樓 一角

夜戲價目：花樓 月樓 優廳 七角　特廳 包廂 五角　頭廳 三角　三樓 二角

本台續排大唐歷史文武唱做連台好戲 二三本 **武則天** 排練純熟即日開演

三星舞台

新編宋史 忠孝節義 機關布景 情節好戲

六月一號廢曆端陽節 正逢星期准演兩本連台新戲

日戲頭本 **水泊梁山** 連演頭二本 **白蛇傳**

夜戲二本 **水泊梁山** 連演三四本 **白蛇傳**

頭本 **盡忠報國** 岳飛出世

現正日夜趕排一俟純熟即行開演各界注意

李桂春 飾楊志

本台向來注重編排新劇，故自排水泊梁山以來，頭二三本次第開演，均承各界熱烈歡迎，座客常滿。茲因接得駐平津之專員來電，謂已聘定之坤角青衣花衫王麗珍不日即可來申，是以不得不一改從前向不主男女合演之主義，專備王坤角來申登台一奏其技，想王藝員在津時每一登台萬人空巷，其吸力之大無與倫比，本台聘請來申，屆時登台想有一番擁擠，務祈各界早光為荷

上海舞台

電話 一五五六〇 六三七〇五

價目：優等官廳一元 優等花樓一元 特別正廳五角 特別包廂四角 三層頭等二角 三層二等一角

主演之神怪武術機關彩景優美新戲准今夜初次啟演 **蓋叫天**

頭本 西遊記

全劇目錄

石猴出世拜月 石猴結盟同類 石猴探水簾洞 石猴木筏渡海 石猴遇樵問路 石猴靈山求道 石猴顯技下山 石猴怒斬魔王 石猴結交衆魔 石猴下海得寶 石猴大鬧龍宮 石猴醉後遇鬼 石猴大鬧陰曹 石猴初次上天 石猴受封弼馬 石猴反下天宮 石猴自稱大聖 石猴二次受封 石猴瑤池偷桃 石猴斗宮盜丹 石猴二反天宮 石猴大戰羣仙 石猴琵琶舞圈 石猴被仙繩擒

特煩蓋叫天藝員及全體名角六月一日(端陽)日戲准演

全本武松

全本武松係蓋藝員之最拿手傑作，飾劇中武松，有活武松之尊稱，故各界顧曲諸君對之均極歡迎，際茲端陽佳節，大家行樂之時，不憚辛勞，盡力出演，使滬地人士一展眼界，機會難逢，切勿錯過

上海舞台特煩編劇專家及全體藝員編排實事歷史文武偉大新戲

全部滿清三百年

優點特色 容再續佈 先此預告 伏希注意

長江影戲院

提籃橋平涼路十六號 電話八〇一五〇號

長城公司出品 艷情諧詼巨片 **風流督軍**

今日三天起映　時間：日場二時四時 夜場七時九時　價目：一律減半 幼童減半

電影檢查委員會檢查許可

新愛倫大戲院

海寧路虹口 電話北四五二〇號

時間：一時起 三時起 七時起 九時起　價目：樓上三角 樓下二角 日夜同價幼童減半

明星公司出品 武俠愛情巨片 陽曆六月一號起連映三日 **黑衣女俠** 丁子明 鄭小秋 主演

本片已經上海市檢查委員會電影特別檢查許可

胃氣咳嗽 靈驗如神

當見胃仙 胃氣丹 咳嗽仙 咳嗽丹

專治胃氣病服無不效，每盒一元；專治咳嗽乾咳氣喘痰血肺病，每盒一元。各埠均有代售，總發行所八仙橋郵局對面

北京大戲院

北京路貴州路口　電話一七四一〇號

准今天日夜開映

日戲上午十時半　下午三時　五時半　夜戲九時一刻

現代青年戀愛的照妖鏡

赤裸的描寫現代少女對愛的追求用情的見解瘋狂的慾望

現代的偉大女性　瓊·克勞馥　因此成名的傑作

現代少女

OUR DANCING DAUGHTERS

火熱！　迷誘！

約翰麥克勃郎○尼爾士愛斯德○桃樂賽薩白絲丁○愛妮泰潘琪等

四大明星配演有聲音樂歌唱偉大名片

觀這影的誰不不爲大情在秒內有大變。寫着地露性神與代趣。景多姿。景是產級狂縱。心迷！痛興！這大作。致作能够。
過部片。亦能認偉。節一鏡。重的化描是力浪兩的秘現的勢佈是應麗背祇富附的歡情醉！戀悲！緬觀偉的品管作部那感到

不日開映　　繼續「戰地鵑聲」的罕世之作　　不日開映

本年當選鉅片

全部對白歌唱笑料熱情

麥克勞倫·愛德門魯·烈蓮達孄合演無上傑作

翻天覆地

Victor McLaglen, Edmund Lowe, Lily Damita in "THE COOK EYED WORLD"

打破紐約開映最久觀衆最多紀錄之成績

其情也熱於南赤道……其趣也勝做彌勒佛

由「戰地鵑聲」導演編劇演員繼「戰地鵑聲」而續之的成功品

價目　日戲　小洋六角　小洋八角　大洋一元
　　　夜戲　小洋八角　大洋一元　大洋一元半

東海戲院 EASTERN THEATRE

東熙華德路茂海路十一號（提籃橋下海廟前面）

專映上海人士一致稱贊有價值之影片

今日開映五次

今（早）十時加映一次

（午）二時起四時起（夜）七時起九時一刻起

四大鉅片一次映完

天下第一笑匠　卓別林　主演三劇

膀子經 "FLIRTS"

醉鬼求婚 "OH! WHAT A NIGHT!"

空心大少 "LORD HELPUS"

全新拷貝從美國運到在本院首先開映

世界無二神童　賈克哥根　主演一劇

小號兵 JACKIE COOGAN IN "THE BUGLE CALL"

（四片均經檢查）看了包你哈哈大笑

樓下小洋兩角　樓上小洋四角　小孩半票

片中特加華文說明　配拉通電影音樂

愛普廬影戲院

北四川路海寧路口電話北三百八十一號

（滬北獨一無二優美價廉之有聲電影院）

今日下午三時五時半七時一刻九時一刻四次開映

兩大有聲歌唱對白巨片

（寰球影片公司最新名貴出品）

飛來吉運

"Barnum Was Right"

片中含有著名歌曲多種參入·劇情之中不生硬不勉強節節演來令人對之發生無窮奇觀

情場奇變

"Devil's Pet"

此片描寫魔窟中光怪陸離之發現有聲有色令人時而驚狂時而捧腹誠近年來有聲電影中冒險片中之名作也

兩片俱映並不加價　檢查許可

請看天蟾舞台

八本封神榜

今夜初次開演　空前偉大新劇

空前絕後的

大遊藝會

場內舉行貴重大贈品

江南三大學聯合隊與西人乙組隊足球比賽
中國劍術
中國拳術
中西戲法瑞典式絕妙運動技藝
中西大力士比賽世界的大力士體育博士克
尼異領導下之國際體育隊大比賽
萬國商團隊夜戰操演
萬國童子軍各種絕好技藝
表演絕世美人蕙蓮女皇的大宴會
中西名伶唱戲
英國近衛隊的音樂會
本遊藝會係本埠中西紳商發起所售券資概
充慈善基金塲內不另募捐所有遊藝皆爲美
觀絕羣滬上不易多見之盛舉尚希諸大善士
聯袂賞光爲災黎造福不勝幸甚
門票每位一元
臨時辦事處薩坡賽路一百九十四號接洽時
間每日午後二時至五時

日期五月三十一日起六月二日止

時間下午四時至十二時

地點法界辣斐德路逸園跑狗場

天蟾舞臺端午佳節禮拜日戲准演應時文武唯一傑作好戲

筱菊鈴　李琴芳　李艷芳　金碧玉　方玉樓　彭春珊

頭本　二本　三本　四本

白蛇傳

楊鼐儂　金碧玉　楊瑞亭　劉漢臣　小楊月樓　劉奎官

打漁殺家　有勇無謀　大金錢豹　霸王別姬

陳鶴峯　劉漢臣　麒麟童　王芸芳　劉奎官　董志揚

全部雷峯塔

▲端午節一年一度
▲應時戲祗演一次
▲慶佳節特排名劇
▲齣齣戲比衆不同
▲時期短開鑼提早
▲十一點一准登場
▲得佳座千乞預定
▲窺全豹務請早臨

光華大戲院

愛多亞路西孟納拉路口　電話三三五三〇

今天日夜開映三次：日戲三時　五時半　夜戲九時一刻

俠義愛情比武巨片　考爾門傑作彭開主演

定情之夕

此片乃根據泰西各國之舊禮教「初夜權」而作，以西班牙爲背景，述一游牧家族之子，娶一美貌女子爲妻，當洞房之夕，猝被一位公爵攫去新婦，而新婦不甘受辱致死，新郎則脅於淫威，無可奈何，惟有飲泣以待報復，其後公爵結婚，少年乃乘機搶奪新婦，百般凌辱，新婦跳崖，少年救險，一點靈犀，兩心相印，於是反仇爲愛，共締良緣，哀艷悲壯，爲從來所未有，且此二大電影情侶合演，是片而後，不復合作，其價值更可想而知也，其可不看乎，

今晨十時一刻開映

「卿卿我我」及三續神仙怪俠

加譯中文說明◉配奏特別音樂

價目　樓下小洋二角　樓上小洋四角　小洋六角　日夜一律

申報圖畫週刊

遠東運動會之開幕

中國棒球選手在戶塚早稻田大學對球場練習

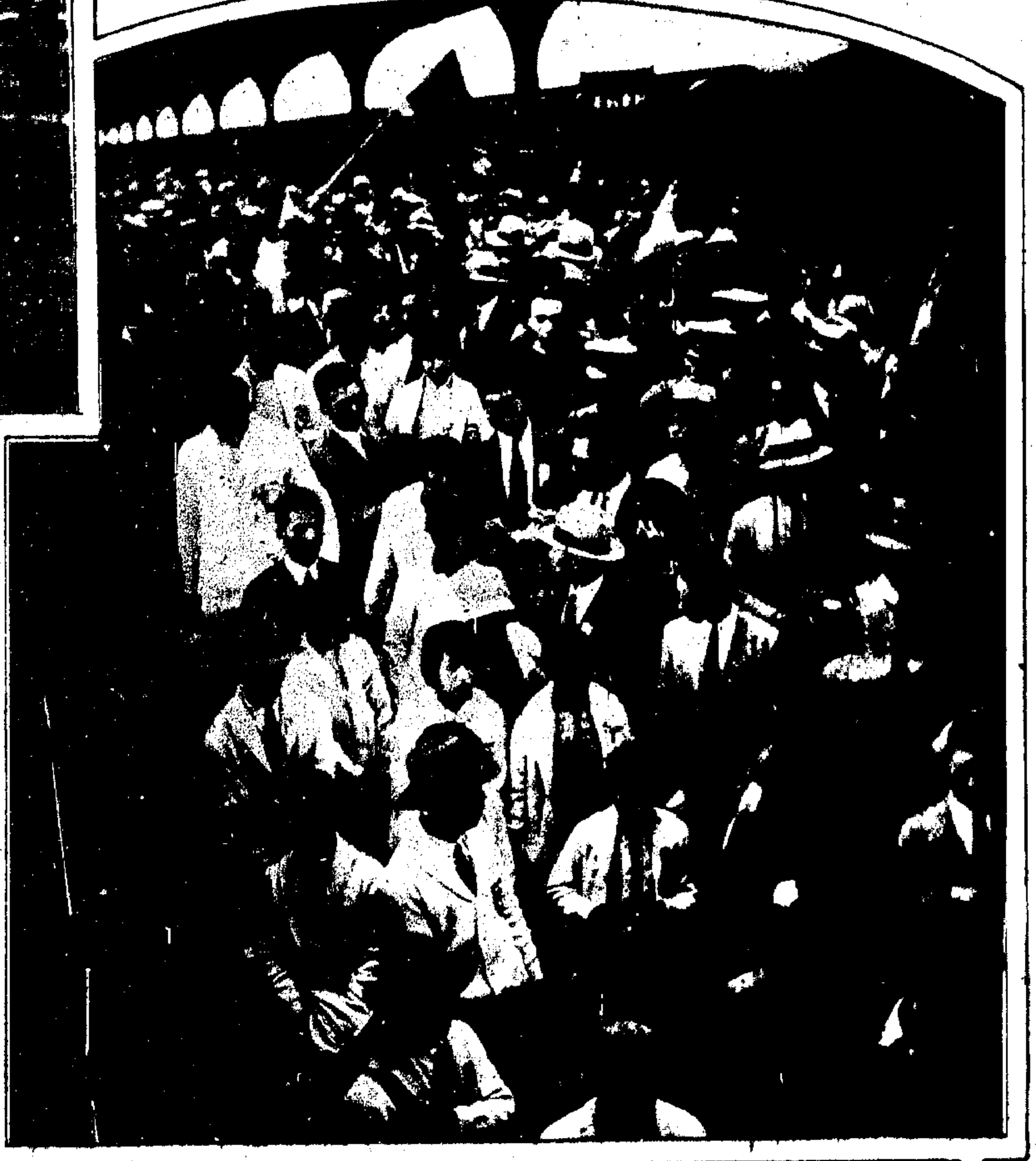

第九屆遠東運動會已於五月二十五日行開幕禮此爲我國代表及選手一百三十餘人行抵東京驛將出月台之情形

中國及菲列濱游泳選手在明治神宮外苑新闢之游泳池練習

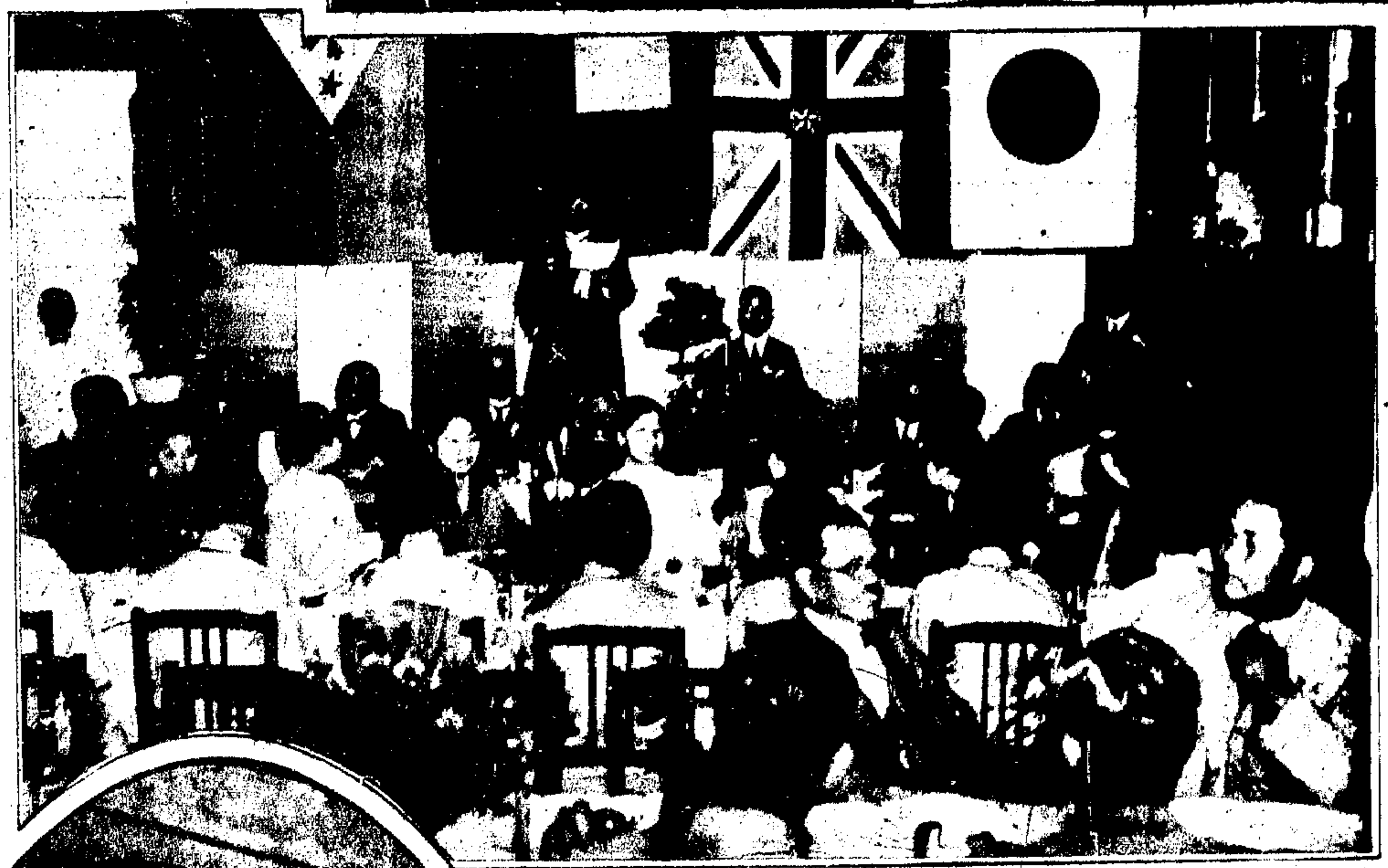

本屆遠東運動大會副總裁日本文部大臣田中氏（又）於五月廿二日在上野公園精養軒設宴歡迎各國選手

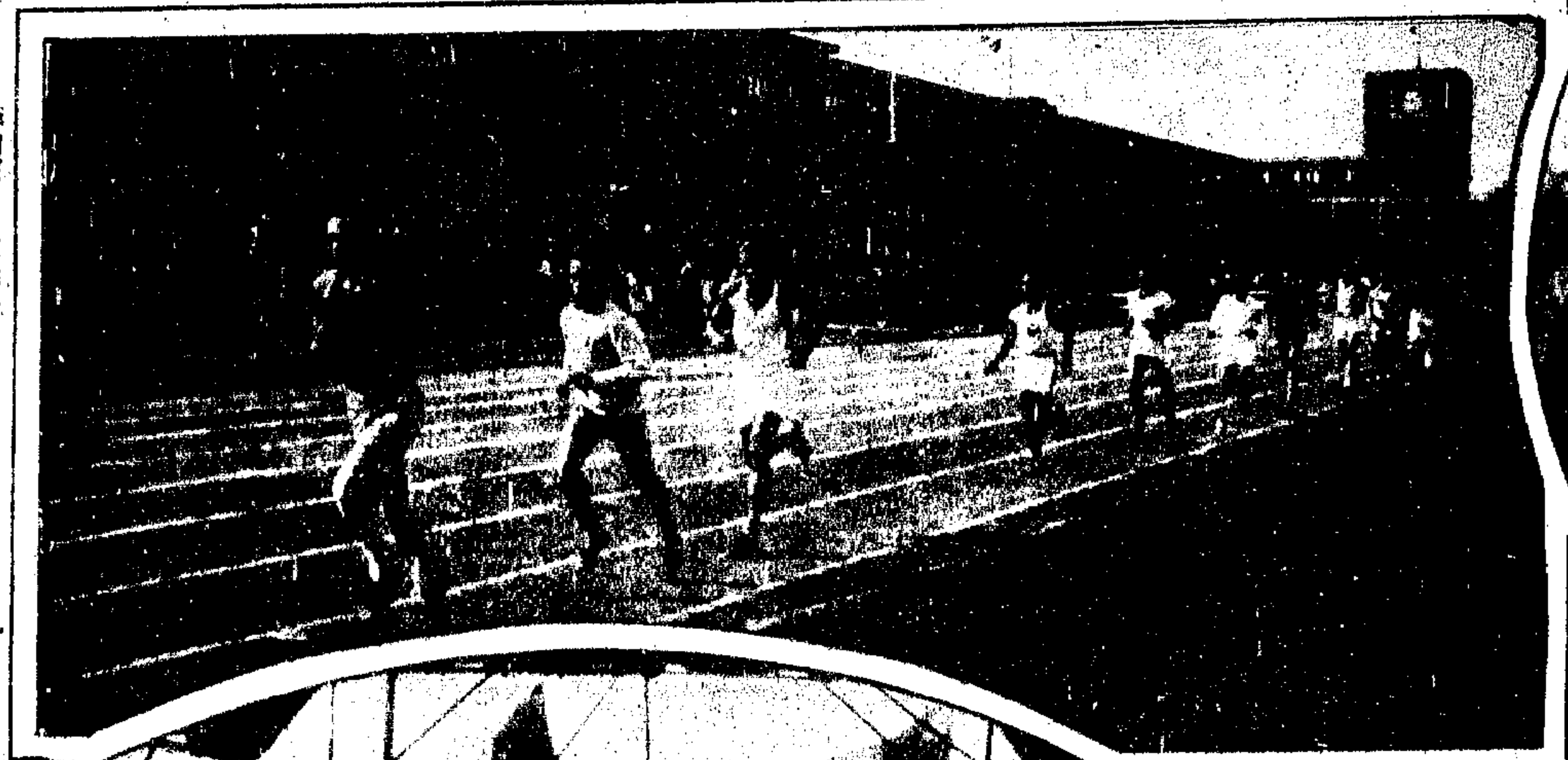

菲列濱及中國選手在明治神宮外苑運動場練習田徑賽

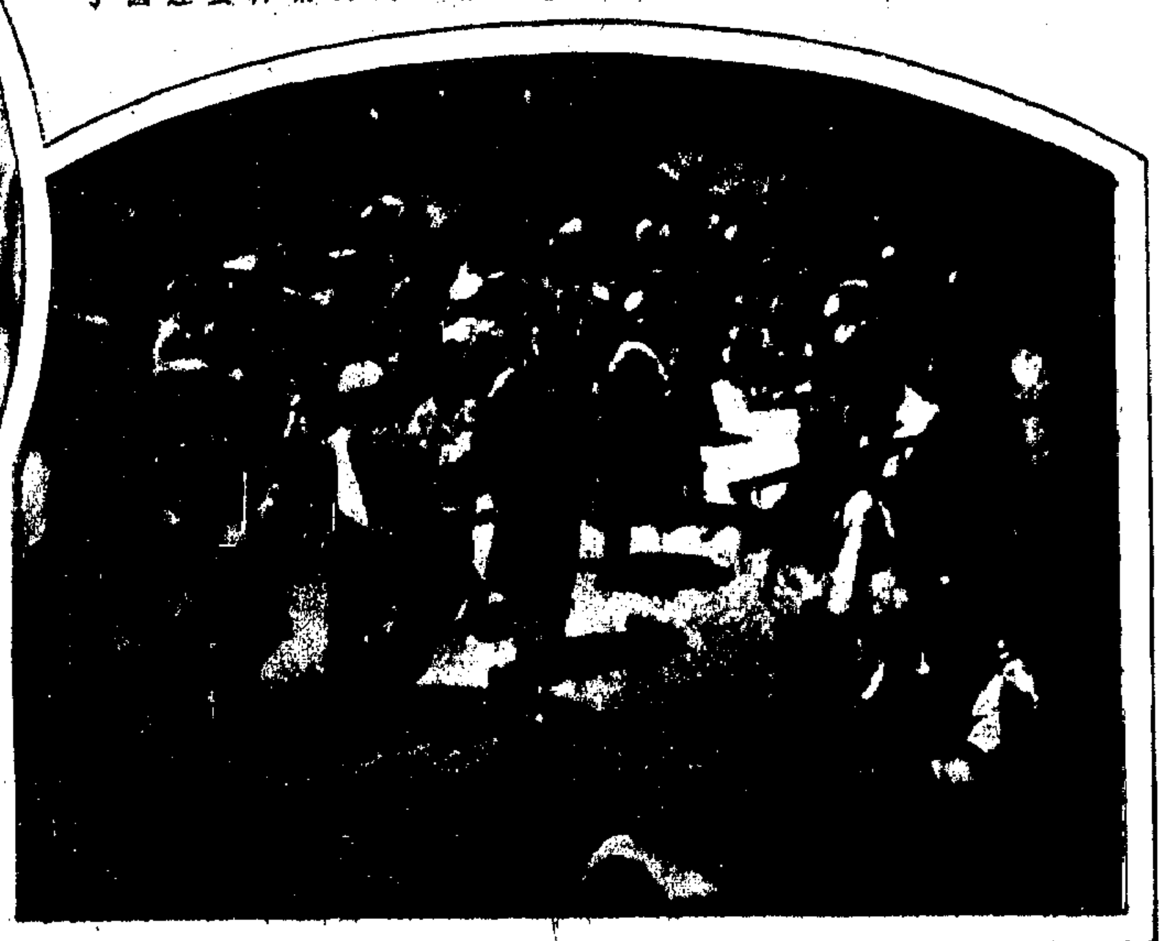

上圖爲蔣主席北上檢閱軍隊在楚觀艦上與海軍部長楊樹莊氏討論國局（乙）其右爲萬選才部被解至徐州下車情形（趙宗詒）

上圖爲北平警備司令李服膺氏於五月九日在南苑檢閱兵隊外國武官多往參觀圖中伸手者即李氏其右爲檢閱時之軍隊分列式

新行星之發現——冥王星

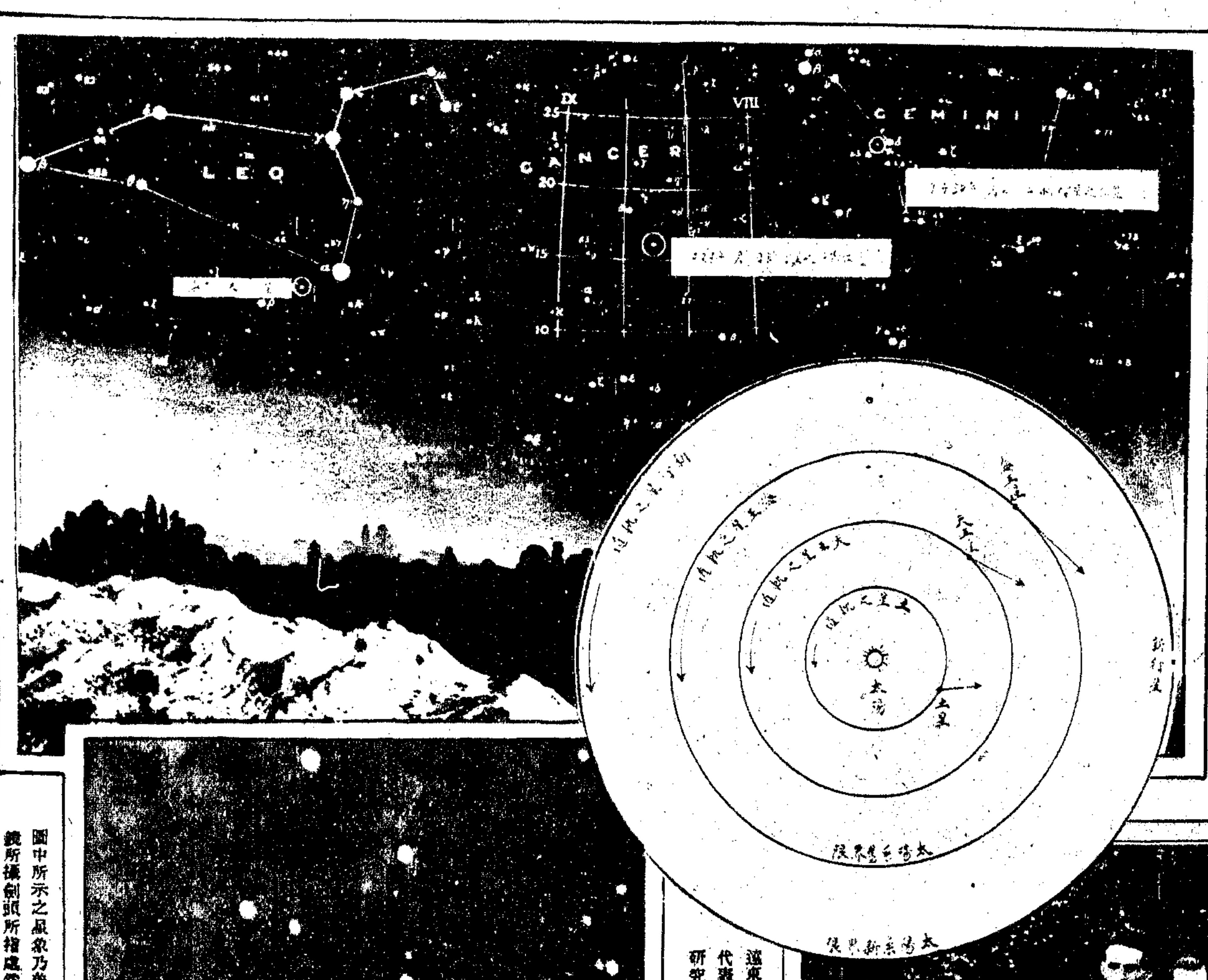

吾人向知有八大行星今則有第九行星之發見此新行星之位置去歲一月一日在巨蟹座(Cancer)今年一月廿一日則在雙子座(Gemini)附近運行于海王星之外而成一圓形此乃十六年來羅威爾博士研究數理之所得今克完全實現誠天文學上一大進步也

新建之南京欽天山氣象台按千五百年前劉宋曾設日觀台于台城元至正元年建觀象台于此明改為欽天台清初移其儀器至北京台漸毀今恢復歷代舊觀其淵源之遠現代世界任何觀象台無有堪與比擬者右為國立中央研究院氣象研究所所長竺可楨博士

圖中所示之星象乃美國羅威爾(Lowell)天文台在三月二日用廿四寸口徑望遠鏡所攝劍頭所指處為新行星之照影距離地球約三十七億二千萬哩體積似大于地球而小于木星但現尚未能確定

遠東氣象台台長會議近在香港舉行此圖自右而左第一為東沙島氣象台代表沈有基氏第二為青島觀象台代表蔣丙然氏第四為中央研究院氣象研究所代表沈孝凰氏（香文耀）

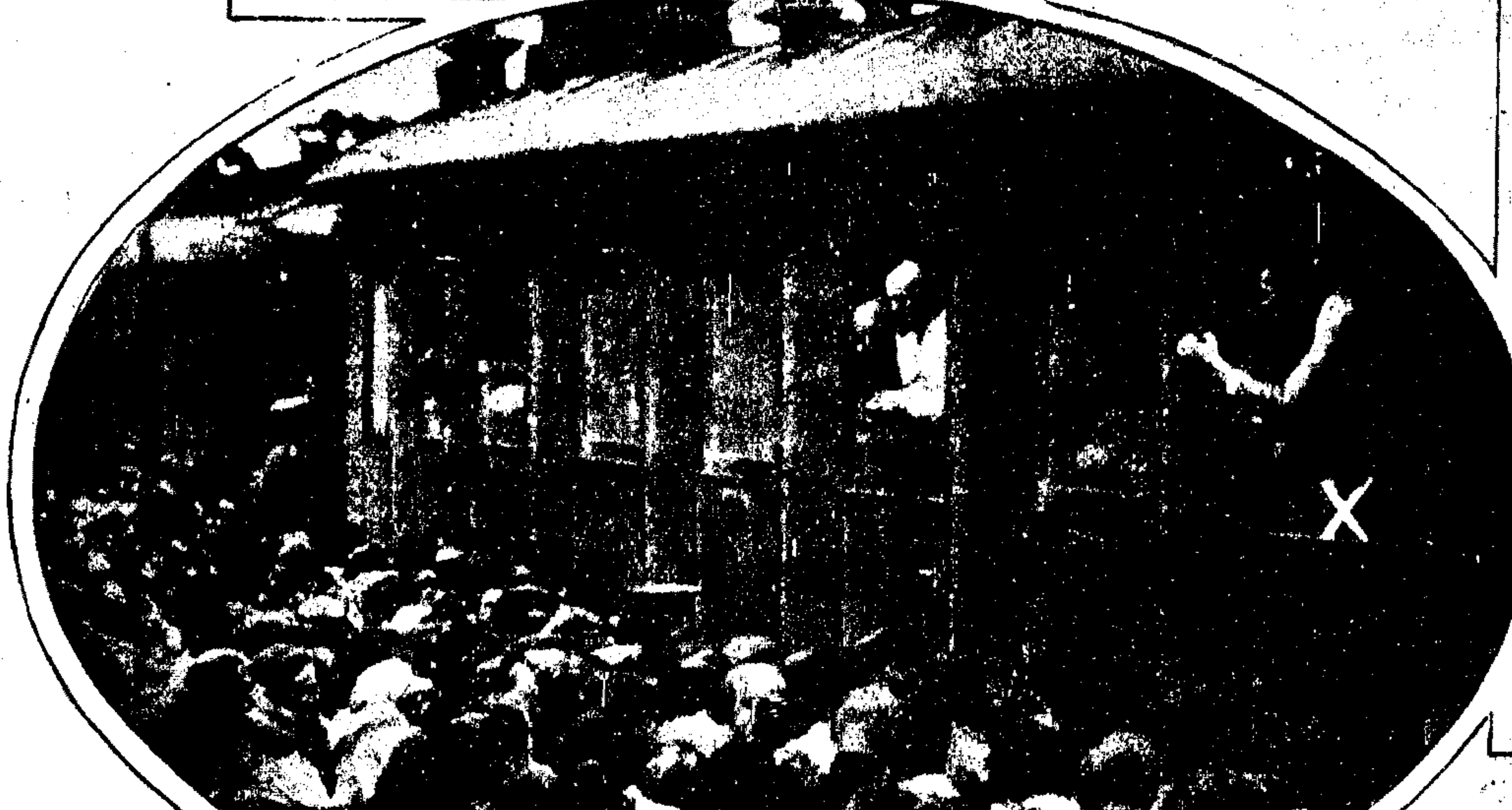

法國教育部派巴黎東方語言學校教授馬古烈博士(X)(Georges Margoliums)來華考察高等教育前駐法代使[illegible]氏(口)在華安大廈設宴歡待之攝影（實肥）

蔡子民胡適之葉玉虎林語堂徐志摩諸氏在華安大廈開筆會發起人會攝影(M)

俄國文豪高爾基氏(Maxim Gorki)以寫貧民生活名富于反抗色彩自蘇俄專政時被放逐至美後又至義大利最近回莫斯科歡迎者十萬餘人此為高氏在車窗中演說之情形

土耳其自改共和後厲行革新合禁戴頂平帽而改戴西式帽此為我國留學君士坦丁大學哲學系之馬宗道氏第一次着土耳其學生制服之攝影

海軍部派遣英國學生在英國練習艦上練習旗語

沙眼特效藥

特樂固明

家家宜備

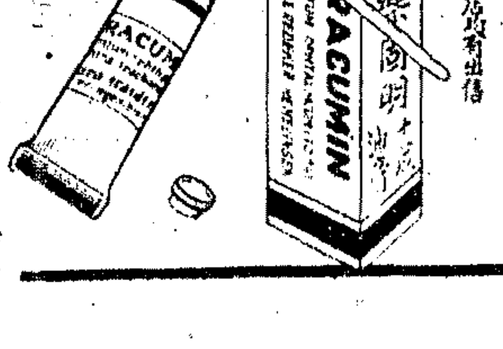

汝眼皮看過否

吾人害沙眼者十有六七試將眼皮翻開如色已深紅而皮上有黃白小粒者即是沙眼
沙眼傳染最易為害甚大常生刺痛發紅發腫漸成短視從前醫治極難惟用德國最新發明特樂固明治之必能斷根用後照常工作毫無刺痛尤為特長
並治多年紅眼退翳去星　每管五角半

上海德商禮和洋行總經理

各大藥房及大西藥房均有出售

九江路B字二號

棠福公司

專營

房屋經租
地產出售
建築打樣
包造房屋

電話一〇六六一

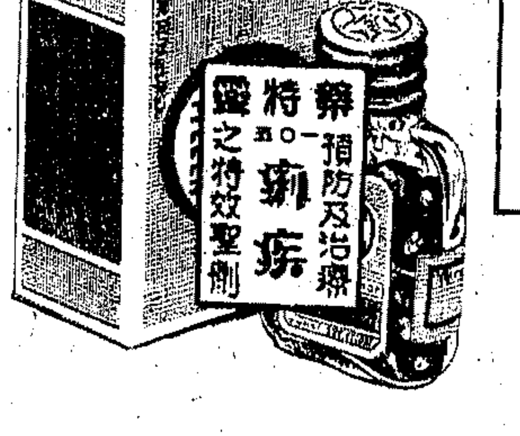

長脚爹爹

滬江大學新聞學社爲出半日刊募款表演(長脚爹爹)之攝影　(實記)

花好

自左而右王充疇夫人朱麗和夫人鄭毓秀女士(鄭白峯)

老鄉親

九十高齡老伶工孫菊仙氏在上海舞台演李陵碑之神情　(M)

寧馨兒

姚沈瓊珠女士
(石世磐)

小水手

中央大學附屬實驗小學學生
(L)

網球季節

天氣漸暖網球季節已至愛國女學校周文案女士正試其新購之球拍爲戶外之運動　(F)

威尼斯商人

戲劇協社第十一次公演威尼斯商人由應雲衛氏導演此爲夏洛克之女偕羅倫潛逃之一幕上爲主角虞岫雲女士　(實記光藝)

巴黎美人

今年當選巴黎第一美人之窈般妮女士
(Miel Taponnier)

著名老牌
林文烟
花露香水
花露香粉

林文烟花露水與香粉芳若幽蘭香雅絕俗一經灑用腦清悶解暑氣全消佳人雅士尤宜購用

中國經理老晉隆洋行

各埠藥房及洋貨號均有出售

棕欖公司之偉大試驗廠

樓高三十七層

棕欖香皂在歐美兩大洲，已博得大多數美容院一致贊美爲潔膚潤肌之要品，而婦女們亦認爲家庭日用品中最經濟最優良之香皂，是以行銷全球，普遍中國各省，洵香皂中著名之品也，總公司設在美國芝加哥城(見圖)

上海棕欖公司

廣東路三號

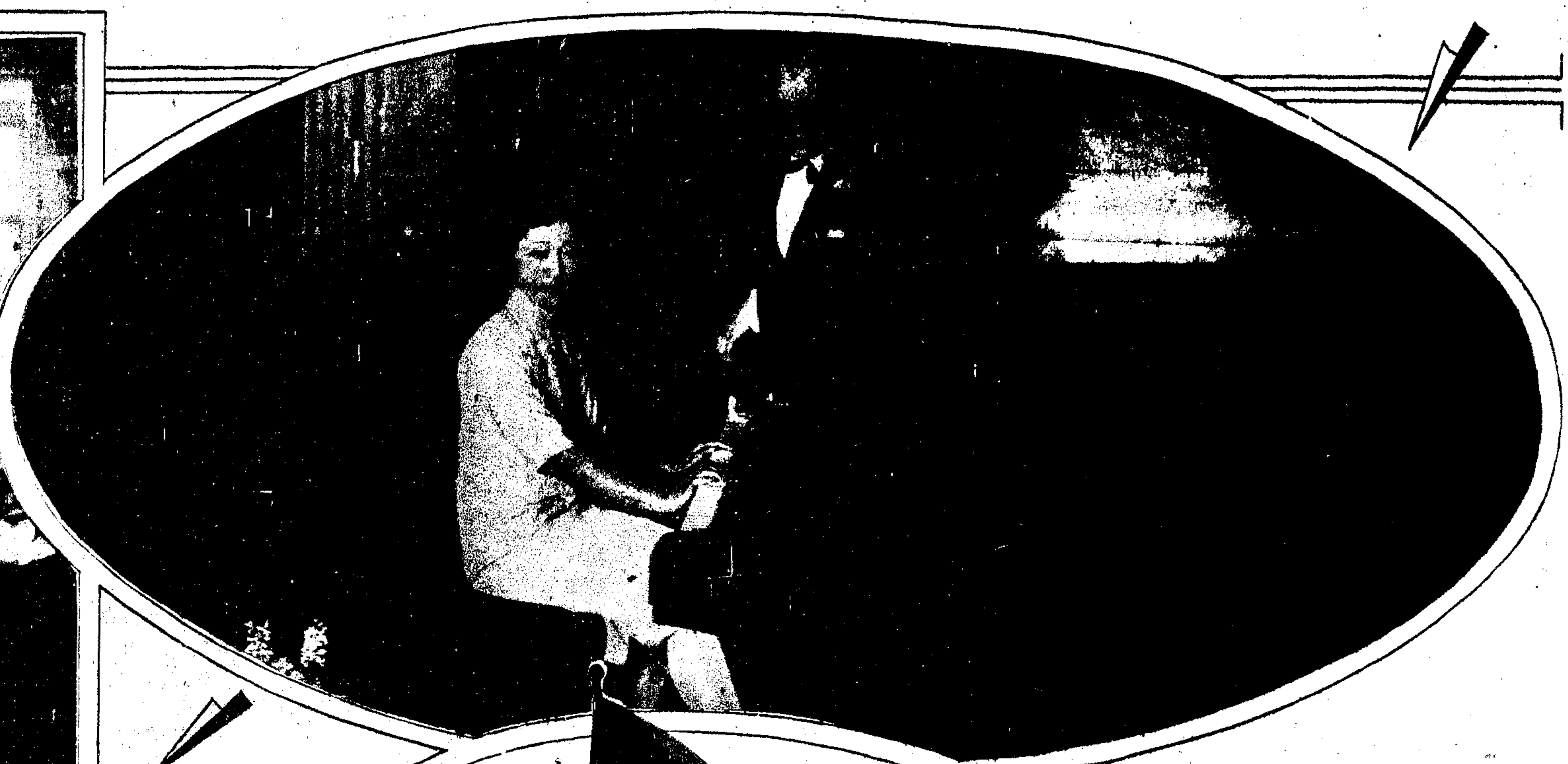

國立音樂專科學校於五月廿六晚在美國婦女俱樂部舉行第一屆學生音樂會秩序均甚優美尤以李翠貞女士之鋼琴獨奏最為中西人士所稱讚聞李女士不自滿假將于今秋赴歐遊學圖中立琴側者為其師鋼琴大家石蘿夫教授（B. Zakharoff）（上海實記）

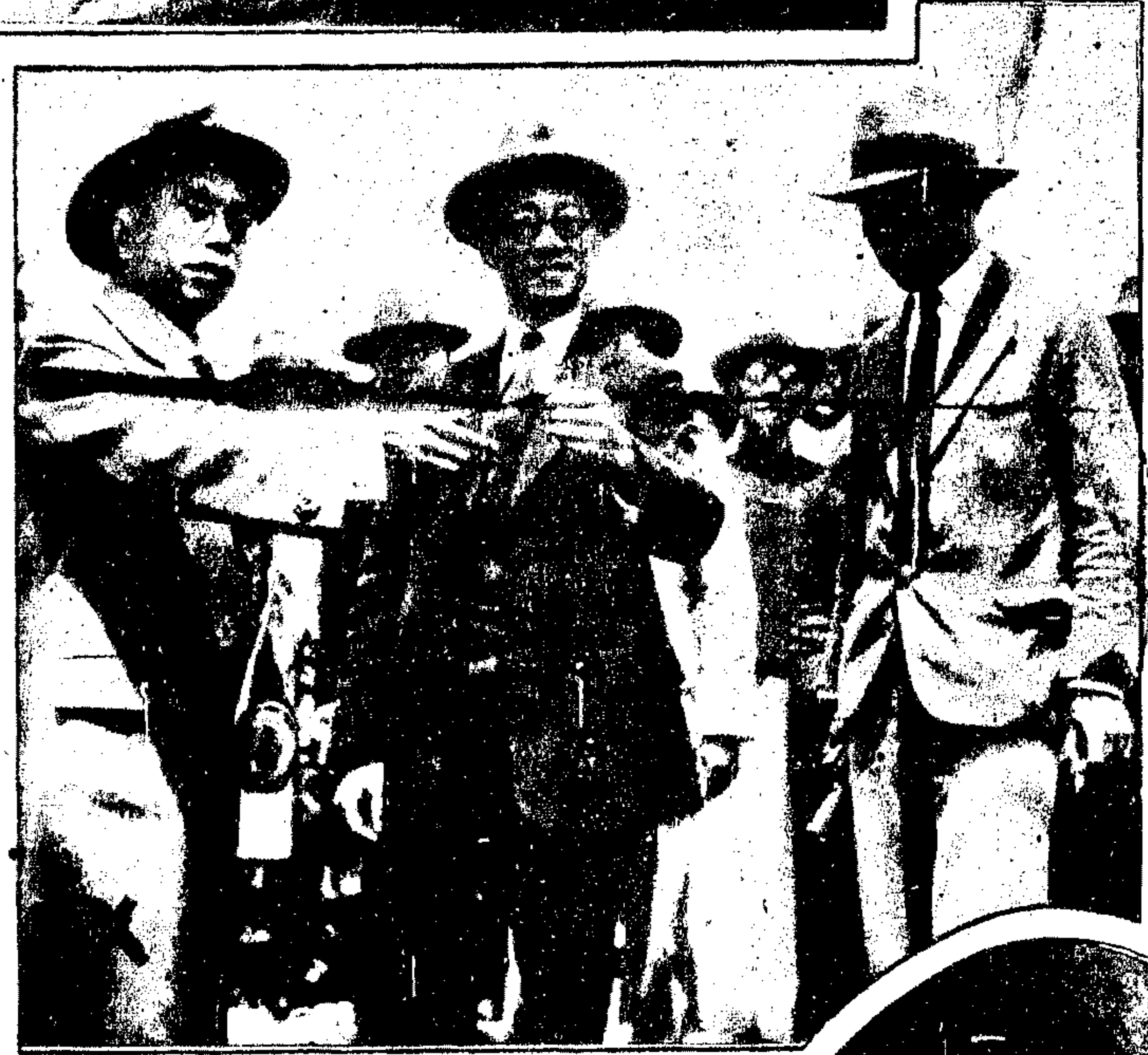

工商部長孔祥熙氏於五月廿六日在上海銀行公會俱樂部開茶會召集實業家及經濟學者討論組織工商管理協會時孔氏（×）正起立致開會詞（M）

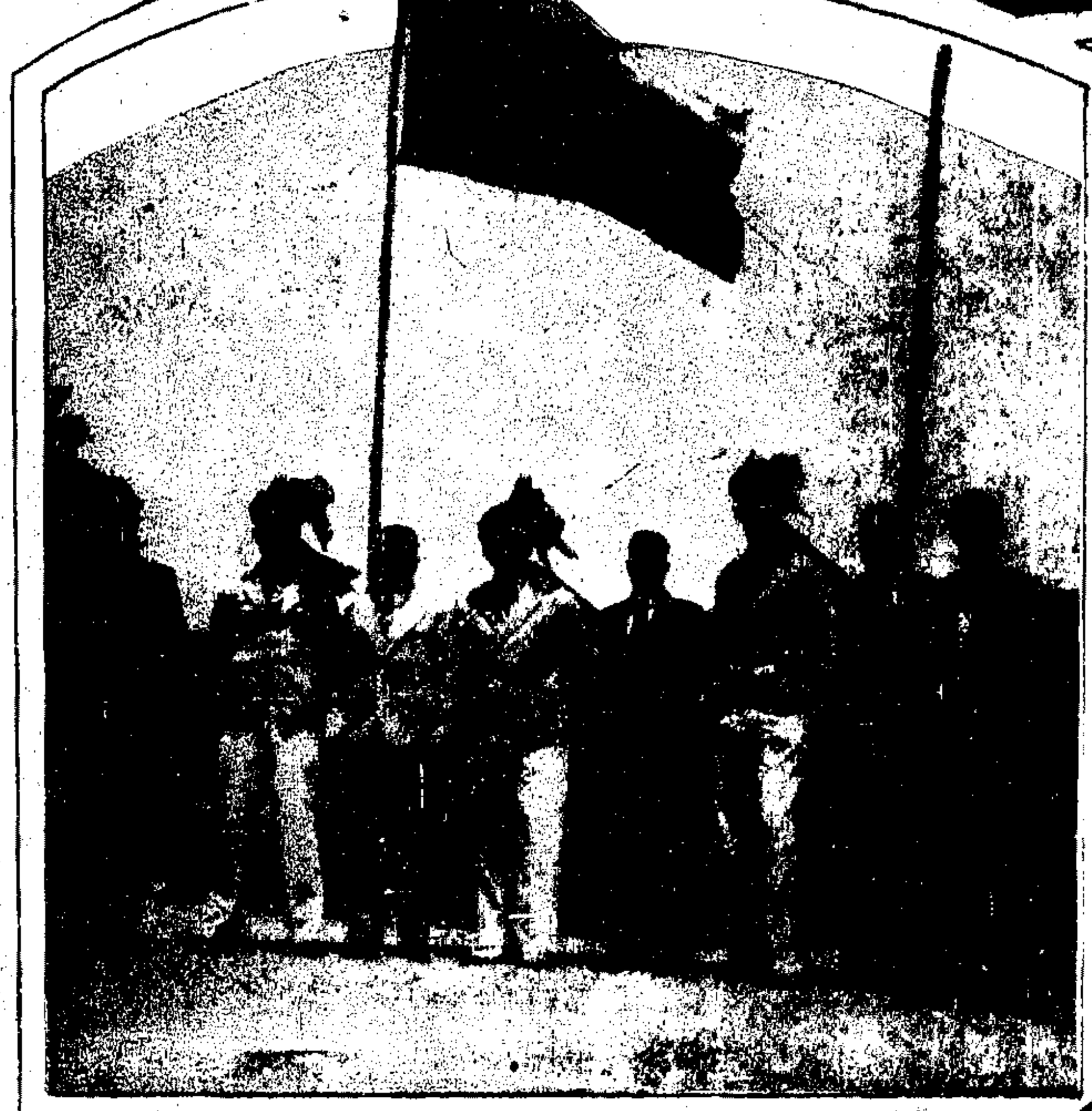

第一次參加遠東運動會之印度選手因不願懸掛英旗發生交涉但彼等態度堅決故終允其懸印度國民黨旗

日人近衛篤麿氏係孫中山至友其子文麿公爵於五月十九日入京謁陵在下關下車時情形前導為日領上村伸一氏（L）

膠濟路滄口女姑口兩站間新建之白沙河鐵橋於五月十九日舉行通車禮此為該路管理委員會代委員長陳篤氏（×）剪斷紅帶時之紀念（趙蘇兮）

蒙古會議於五月十九日在蒙藏委員會開預備會留影（L）

辛酉劇社於五月三十一日承演俄人柴霍甫名劇文舅舅（Uncle Vanya）其主角海闌由洪梅青女士飾

明星影片公司京劇社定於今日舉行第二次彩排此為周劍雲氏與胡蝶女士合演四郎探母之一幕

衛生者宜常備

愛研究美術者、必讀申報之畫週刊。愛考究衛生者必常備永安堂之虎標名藥。永安堂之虎標萬金油、八卦丹、頭痛粉、清快水，主治內外百病，效驗如神，為考究衛生治療百病之聖藥也。

上海虎標永安堂 北四川路八十九號 各大藥房各種紙號均有出售

近世防癆藥

唐拾義久咳丸